



# CÂMARA MUNICIPAL DE SÃO MATEUS

## ESTADO DO ESPÍRITO SANTO

NOME:  CÂMARA MUNICIPAL DE SÃO MATEUS Processo - Externo Nº 001593/2022	Nº PROTOCOLO:										
ASSUNTO: <table style="font-size: small; margin-left: 20px;"> <tr><td>Procedência:</td><td>PREFEITURA M. DE SMATEUS</td></tr> <tr><td>Abertura:</td><td>07/11/2022 12:57:14</td></tr> <tr><td>Assunto:</td><td>03 - OFÍCIO</td></tr> <tr><td>Destinação:</td><td>PRESIDENCIA DA CAMARA</td></tr> <tr><td>Observação:</td><td>PREF. M. DE SMATEUS - ENC. PROJETO DE LEI Nº 039/2022</td></tr> </table>	Procedência:	PREFEITURA M. DE SMATEUS	Abertura:	07/11/2022 12:57:14	Assunto:	03 - OFÍCIO	Destinação:	PRESIDENCIA DA CAMARA	Observação:	PREF. M. DE SMATEUS - ENC. PROJETO DE LEI Nº 039/2022	DATA:  <div style="text-align: right; font-family: cursive; font-size: 1.2em;">             PROTOCOLISTA         </div>
Procedência:	PREFEITURA M. DE SMATEUS										
Abertura:	07/11/2022 12:57:14										
Assunto:	03 - OFÍCIO										
Destinação:	PRESIDENCIA DA CAMARA										
Observação:	PREF. M. DE SMATEUS - ENC. PROJETO DE LEI Nº 039/2022										

ANDAMENTO	DATA	ANDAMENTO	DATA
1º <i>Presidência</i>	<i>07/11/22</i>	18º	
2º		19º	
3º		20º	
4º		21º	
5º		22º	
6º		23º	
7º		24º	
8º		25º	
9º		26º	
10º		27º	
11º		28º	
12º		29º	
13º		30º	
14º		31º	
15º		32º	
16º		33º	
17º		34º	

ANEXOS			
1º		4º	
2º		5º	



# PREFEITURA MUNICIPAL DE SÃO MATEUS

ESTADO DO ESPÍRITO SANTO

São Mateus - ES, 26 de outubro de 2022.

**OF/PMSM/SMGAB Nº 725/2022**

EXCELENTÍSSIMO VEREADOR

**SR. PAULO SÉRGIO DOS SANTOS FUNDÃO**

PRESIDENTE DA CÂMARA MUNICIPAL DE SÃO MATEUS

CÂMARA MUNICIPAL DE SÃO MATEUS

Processo - Externo Nº 001593/2022

Procedência: PREFEITURA M. DE SMATEUS

Abertura: 07/11/2022 12:57:14

Assunto: 03 - OFÍCIO

Destinação: PRESIDENCIA DA CÂMARA

Observação: PREF. M. DE SMATEUS - ENC. PROJETO DE LEI Nº 059/2022

Senhor Presidente

Venho pelo presente encaminhar a essa Colenda Casa de Leis, para proceder à discussão e votação do Projeto de Lei:

**PROJETO DE LEI Nº 059/2022** – DISPÕE SOBRE O PLANO DE CARGOS E CARREIRAS DO QUADRO TÉCNICO ADMINISTRATIVO E DE PROFISSIONAIS DO FUNDO MUNICIPAL DE SAÚDE DA PREFEITURA MUNICIPAL DE SÃO MATEUS, ESTADO DO ESPÍRITO SANTO, ESTABELECE NORMAS DE ENQUADRAMENTO E DIRETRIZES PARA A AVALIAÇÃO DE DESEMPENHO, ATUALIZA TABELA DE VENCIMENTO E DÁ OUTRAS PROVIDÊNCIAS.

Na expectativa de contar com a participação dessa Egrégia Casa de Leis, esperamos que o referido Projeto de Lei, seja apreciado, discutido e aprovado, em caráter de **"Urgência Urgentíssima"**, de acordo com § 2º do art. 53 C da Lei Municipal nº. 001, de 05 de abril de 1990 - Lei Orgânica Municipal.

Sendo o que se apresenta para o momento, nos colocamos à inteira disposição para outros esclarecimentos que julgarem necessários.

Atenciosamente,

**DANIEL SANTANA BARBOSA**  
PREFEITO MUNICIPAL



# PREFEITURA MUNICIPAL DE SÃO MATEUS

ESTADO DO ESPÍRITO SANTO  
GABINETE DO PREFEITO

## PROJETO DE LEI Nº. 059/2022

DISPÕE SOBRE O PLANO DE CARGOS E CARREIRAS DO QUADRO TÉCNICO ADMINISTRATIVO E DE PROFISSIONAIS DO FUNDO MUNICIPAL DE SAÚDE DA PREFEITURA MUNICIPAL DE SÃO MATEUS, ESTADO DO ESPÍRITO SANTO, ESTABELECE NORMAS DE ENQUADRAMENTO E DIRETRIZES PARA A AVALIAÇÃO DE DESEMPENHO, ATUALIZA TABELA DE VENCIMENTO E DÁ OUTRAS PROVIDÊNCIAS.

O Prefeito Municipal de São Mateus, Estado do Espírito Santo, FAÇO SABER que a Câmara Municipal de São Mateus aprovou e eu sanciono a seguinte Lei:

### LEI:

## CAPÍTULO I DISPOSIÇÕES PRELIMINARES

### Seção I Das Disposições Gerais

**Art. 1º** Fica instituído o Plano de Cargos, Carreiras e Vencimentos do quadro técnico, administrativo e de profissionais da Saúde lotados no Fundo Municipal de Saúde.

**§ 1º** As normas estabelecidas no Estatuto dos Servidores Públicos Municipais de São Mateus aplicam-se aos servidores do quadro técnico, administrativo e de profissionais de saúde do Fundo Municipal de Saúde, salvo nos aspectos em que colidam com as disposições desta Lei.

**§ 2º** O regime jurídico dos servidores enquadrados no Plano de Cargos e Carreiras instituído nesta Lei é o estatutário.

**§ 3º** A investidura nos cargos públicos ora criados depende de aprovação prévia em concurso público de provas ou de provas e títulos, de acordo com a natureza, a complexidade e as peculiaridades do cargo,



# PREFEITURA MUNICIPAL DE SÃO MATEUS

ESTADO DO ESPÍRITO SANTO

GABINETE DO PREFEITO

...Continuação do Projeto de Lei nº 059/2022

na forma prevista nesta Lei.

## Seção II Dos Princípios e Diretrizes

**Art. 2º** A gestão do Plano de Cargos e Carreiras observará os seguintes princípios e diretrizes:

I - Consolidar o Plano de Cargos e Carreiras, como um instrumento gerencial de Planejamento de Gestão de Pessoas, integrado ao desenvolvimento institucional;

II - Melhorar a qualidade e os resultados da prestação de serviços ao cidadão;

III - Estimular o desenvolvimento profissional, por meio do autogerenciamento da carreira, incentivo à qualificação permanente, à participação nos programas de formação e à capacitação profissional do Município;

IV - Valorizar o servidor pelo seu conhecimento, suas habilidades e seu desempenho;

V - Evolução na Carreira por meio de progressões por desenvolvimento profissional.

## Seção III Dos Conceitos

**Art. 3º** Para todos os efeitos desta Lei aplicam-se os seguintes conceitos:

I - Servidor Público: pessoa física legalmente investida em cargo público de provimento efetivo do quadro técnico, administrativo ou de profissionais da Saúde do Fundo Municipal de Saúde do Poder Executivo do Município de São Mateus, Estado do Espírito Santo;

II - Cargo Público: conjunto de deveres, atribuições e responsabilidades cometidos a uma pessoa, e que tem como características essenciais, a criação em Lei, denominação própria, número certo e pagamento pelos cofres do Município;

III - Carreira: possibilidade de crescimento no cargo efetivo ocupado, por meio de progressões horizontais e verticais por desenvolvimento profissional;

IV - Grupo: conjunto de cargos públicos com os mesmos requisitos de ingresso quanto à escolaridade;

V - Subgrupo: subconjunto de cargos de um grupo, segundo a natureza, complexidade e exigência de habilidades e experiência para o seu desempenho.

VI - Classe: posição salarial em sentido vertical na Tabela de Vencimentos, representado por algarismos romanos;



# PREFEITURA MUNICIPAL DE SÃO MATEUS

ESTADO DO ESPÍRITO SANTO

GABINETE DO PREFEITO

...Continuação do Projeto de Lei nº 059/2022

VII - Referência: posição salarial em sentido horizontal na Tabela de Vencimentos, representado por letras;

VIII - Progressão Horizontal: passagem do servidor de uma referência para outra superior na Tabela de Vencimentos, no mesmo cargo, grupo e subgrupo a que pertence.

IX - Progressão Vertical: passagem do servidor de uma classe para outra superior na Tabela de Vencimentos, no mesmo cargo, grupo, subgrupo e referência a que pertence.

X - Vencimento Base: retribuição pecuniária pelo efetivo exercício do cargo, de acordo com o valor fixado em Lei.

## CAPÍTULO II DA ORGANIZAÇÃO DO QUADRO DE CARGOS

### Seção I Da Composição do Quadro

**Art. 4º** O quadro técnico, administrativo e de profissionais do Fundo Municipal de Saúde do Poder Executivo do Município de São Mateus-ES é composto por cargos de provimento efetivo conforme as denominações, o Grupo e o Subgrupo a que pertence, constantes do anexo I e número de vagas constantes do anexo II desta Lei.

### Seção II Da Investidura e das Atribuições

**Art. 5º** A investidura nos cargos do quadro técnico, administrativo e de profissionais de Saúde se dá sempre na Classe e Referência inicial da Tabela de Vencimentos, de acordo com o Grupo e Subgrupo a qual pertence o cargo.

**Art. 6º** Os requisitos para investidura e a descrição das atribuições dos cargos do quadro técnico, administrativo e de profissionais de Saúde constam do anexo VIII e IX respectivamente.

**Parágrafo Único.** Nos concursos públicos para o provimento de cargos do quadro técnico, administrativo e de profissionais de Saúde pode ser exigida habilitação específica, respeitando os requisitos do anexo VIII e IX respectivamente.

**Art. 7º** A lotação e o exercício do servidor serão definidos pela Administração Municipal na investidura no cargo e poderá ser alterado de acordo com a necessidade de serviço.



# PREFEITURA MUNICIPAL DE SÃO MATEUS

ESTADO DO ESPÍRITO SANTO

GABINETE DO PREFEITO

...Continuação do Projeto de Lei nº 059/2022

**Parágrafo Único.** A edição de um Decreto Municipal deverá regulamentar os processos de alteração de lotação do servidor destacando os critérios para as movimentações.

**Art. 8º** Os servidores lotados em setores de difícil acesso terão direito a uma indenização de quilometragem no percentual de 10% incidente sobre o vencimento base.

§ 1º Entende-se por difícil acesso os casos em que o servidor utilizar recursos próprios para o deslocamento ao local de trabalho em razão da ausência de transporte viabilizado pela Prefeitura ou pelas concessionárias de transporte público.

§ 2º Ficam excluídos os setores localizados no perímetro urbano.

§ 3º Os servidores que solicitarem o pagamento da indenização deverão comprovar a necessidade de deslocamento por meio de transporte, bem como o disposto no §1º.

§ 4º A Secretaria Municipal de Administração e Recursos Humanos disponibilizará relação dos setores de trabalho considerados locais de difícil acesso em relação aos servidores municipais do quadro técnico e administrativo.

§ 5º A Secretaria Municipal de Saúde disponibilizará relação dos setores de trabalho considerados locais de difícil acesso em relação aos profissionais de Saúde.

§ 6º Os servidores que recebem a referida indenização deverão comprovar residência, trimestralmente, em local que a justifique.

## Seção III Da Estrutura do Quadro

**Art. 9º** Fica estruturado o quadro técnico, administrativo e de profissionais de Saúde, de acordo com os níveis de escolaridade exigidos como requisito para investidura no cargo efetivo, de acordo com os seguintes Grupos:

- a)** Quadro técnico e administrativo:
- I - Grupo I: Cargos de Nível Fundamental - CNF;
  - II - Grupo II: Cargos de Nível Médio - CNM;
  - III - Grupo III: Cargos de Nível Técnico - CNT;
  - IV - Grupo IV: Cargos de Nível Superior - CNS.

- b)** Profissionais de saúde:
- I - Grupo I: Cargos de Nível Médio - CNM;



# PREFEITURA MUNICIPAL DE SÃO MATEUS

ESTADO DO ESPÍRITO SANTO

GABINETE DO PREFEITO

...Continuação do Projeto de Lei nº 059/2022

II - Grupo II: Cargos de Nível Técnico - CNT;

III - Grupo III: Cargos de Nível Superior - CNS.

**Parágrafo Único.** Os grupos são divididos em subgrupos, classe e referência que determina a Tabela de Vencimentos, conforme Anexo V desta Lei.

## Seção IV Da Remuneração

**Art. 10** A remuneração do servidor integrante do quadro técnico, administrativo e de profissionais da Saúde abrangidos por este Plano de Cargos, Carreiras e Vencimentos será composta pelo vencimento base, correspondente ao valor fixado por esta Lei para o grupo e subgrupo a que pertence o servidor, acrescido das vantagens estabelecidas no Estatuto dos Servidores Públicos do Município de São Mateus, conforme Lei Municipal nº 237/1992 e Lei nº 001/1990 - Lei Orgânica Municipal.

**§ 1º** As Tabelas dos Vencimentos Base do Plano de Cargos e Carreiras estão definidas no Anexo V desta Lei, com interstício de 03 (três) anos entre referências no percentual de 4% (quatro por cento) entre um vencimento e outro seguinte.

**§ 2º** As Tabelas de Vencimentos Base estão fixadas de acordo com as jornadas de trabalho estabelecidas no anexo III.

**§ 3º** A remuneração dos servidores ocupantes de cargos públicos constante no Plano de Cargos e Carreiras não poderá exceder o subsídio mensal do Prefeito Municipal, conforme disposto no art. 37, XI da Constituição Federal.

## CAPÍTULO III DA JORNADA DE TRABALHO

**Art. 11** A jornada de trabalho dos servidores do Quadro Técnico, Administrativo e dos profissionais da Saúde está definida conforme o anexo III desta Lei.

**Art. 12** Para efeito de cálculo serão consideradas:

**§ 1º** Para o Quadro Técnico e Administrativo:

I - Para a jornada de 40 horas semanais:

a) no máximo, 172 (cento e setenta e duas) horas mensais ou 08 (oito) horas diárias;



# PREFEITURA MUNICIPAL DE SÃO MATEUS

ESTADO DO ESPÍRITO SANTO

GABINETE DO PREFEITO

...Continuação do Projeto de Lei nº 059/2022

b) escalas de trabalho de 12 (doze) horas diurnas ou noturnas cumpridas com, no máximo, 14 (quatorze) escalas no mês.

c) escalas de trabalho de 24 (vinte e quatro) horas cumpridas com, no máximo, 07 (sete) escalas no mês.

II - Para a jornada de 20 horas semanais:

a) no máximo 86 (oitenta e seis) horas mensais ou 4 (quatro) horas diárias;

b) distribuída em, no mínimo, 03 (três) dias da semana;

**§ 2º** Para o Quadro de Profissionais da Saúde:

I - Para a jornada de 40 horas semanais:

a) no máximo, 172 (cento e setenta e duas) horas mensais ou 08 (oito) horas diárias;

b) escalas de trabalho de 12 (doze) horas diurnas ou noturnas cumpridas com, no máximo, 14 (quatorze) escalas no mês.

c) escalas de trabalho de 24 (vinte e quatro) horas cumpridas com, no máximo, 07 (sete) escalas no mês.

II - Para a jornada de 24 (vinte e quatro) horas semanais:

a) no máximo 100 (cem) horas mensais ou 4,5 (quatro e meia) horas diárias;

b) distribuída em no mínimo 04 (quatro) dias da semana;

c) escalas de trabalho de 12 (doze) horas diurnas ou noturnas cumpridas com, no máximo, 08 (oito) escalas no mês;

d) escalas de trabalho de 24 (vinte e quatro) horas cumpridas com, no máximo, 04 (quatro) escalas no mês.

III - Para a jornada de 20 (vinte) horas semanais:

a) no máximo 86 (oitenta e seis) horas mensais ou 4 (quatro) horas diárias;

b) distribuída em, no mínimo, 03 (três) dias da semana.

**Art. 13** Além da sua jornada normal de trabalho, os servidores do quadro técnico e administrativo que trabalham em regime de escala poderão efetuar plantões-extras para substituir férias e faltas de outro servidor, ou ainda, sendo profissionais de Saúde, desde que formalmente justificados e autorizados pela chefia imediata sendo ambos remunerados, conforme anexo VI desta Lei.

**§ 1º.** Os servidores que trabalharem, além da sua jornada de trabalho, na realização de festas e eventos do calendário oficial da





# PREFEITURA MUNICIPAL DE SÃO MATEUS

ESTADO DO ESPÍRITO SANTO

GABINETE DO PREFEITO

## ...Continuação do Projeto de Lei nº 059/2022

Prefeitura de São Mateus serão remunerados com plantão-extra em eventos conforme anexo VI desta Lei.

**§ 2º** Em se tratando de plantão em substituição, documento formal deverá indicar o plantonista faltoso, as razões da falta e, não se tratando de falta justificada com atestado médico, tal plantão será pago mediante comprovação de desconto da ausência nos vencimentos do plantonista faltoso.

**§ 3º** - Fica limitado o quantitativo de 08 (oito) plantões extras/mês.

**Art. 14** O adicional de produção médica que trata o Anexo VII desta Lei será devido aos profissionais da Saúde que se encontrarem nas respectivas situações.

**§ 1º.** Para fazer jus à produtividade constante do Anexo VII, os médicos deverão observar os seguintes procedimentos:

I – As FAA- Ficha de Atendimento Ambulatorial deverão:

- a) Ser assinadas pelo médico;
- b) Ser assinadas pelo paciente;
- c) Constar observações feitas pelo médico sobre o atendimento realizado (diagnóstico);
- d) Serem lançadas no Sistema no dia do atendimento.

II – Para fazer jus à produtividade os médicos deverão preencher, ainda, dois requisitos cumulativos:

- a) Assiduidade;
- b) Qualidade nos trabalhos prestados.

**§ 2º.** Para cumprir o requisito de Assiduidade serão analisadas as folhas de ponto do servidor, quer seja manual (nos locais que ainda não dispuserem de registro eletrônico) quer seja eletrônico, observando-se o seguinte:

I - O médico que apresentar 1 (uma) única falta injustificada durante o mês não fará jus à produtividade;

II - O médico que não cumprir a carga horária total para a qual foi contratado também não fará jus à produtividade;

**§ 3º.** Para cumprir o requisito de Qualidade nos trabalhos prestados disposto na alínea "b" do Inciso II deste artigo, a Secretaria de Saúde se encarregará de submeter ao menos 3 (três) pacientes aleatórios de cada médico ao preenchimento do Modelo I – ANEXO X desta Lei – Avaliação de Qualidade no Atendimento, sendo que:



# PREFEITURA MUNICIPAL DE SÃO MATEUS

ESTADO DO ESPÍRITO SANTO

GABINETE DO PREFEITO

...Continuação do Projeto de Lei nº 059/2022

I – O médico que receber 03 (três) qualificações classificadas como “ruim”, assinaladas pelo paciente, não fará jus à produtividade naquele mês;

II – O médico que receber 02 (duas) qualificações assinaladas como negativas novamente, não fará jus à produtividade daquele mês;

III – O médico que não for submetido aos procedimentos desta Lei não fará jus à produtividade mensal;

**§ 4º.** A Secretaria de Saúde para cumprimento do disposto no parágrafo anterior deverá observar o seguinte procedimento:

I – Os pacientes deverão ser escolhidos aleatoriamente sem interferência da vontade do médico;

II – Os pacientes escolhidos não deverão ser submetidos a qualquer constrangimento quando do preenchimento da Avaliação de Qualidade no Atendimento;

III – O referido procedimento será de cunho administrativo e interno, não sendo permitido ao médico participar ou acompanhar o preenchimento da Avaliação pelo paciente escolhido;

IV – As avaliações deverão ser devidamente preenchidas e assinadas pelo paciente, portanto, não serão aceitas avaliações com campos em branco.

**§ 5º.** O presente procedimento deverá ser divulgado em todos os locais de atendimento a pacientes onde tenham médicos que se submeterão a Lei, sendo que, ao paciente que de livre e espontânea vontade quiser fazer a Avaliação de Qualidade no Atendimento deverá ser atendido e estas avaliações espontâneas deverão, obrigatoriamente, ser juntadas às demais feitas aleatoriamente.

## CAPÍTULO IV DA EVOLUÇÃO NA CARREIRA

### Seção I Disposições Gerais

**Art. 15** A Evolução na Carreira ocorrerá por meio de Progressões Horizontais e Verticais, no mesmo cargo, e será mensurada por meio de Avaliação de Desempenho Pessoal, da Qualificação Profissional e da Evolução da Escolaridade.

**Art. 16** Está habilitado a concorrer às progressões o servidor:

I - Estável;

II - Que não tiver sofrido penalidades disciplinares constantes da Lei nº 237/92 nos últimos 03 (três) anos.



# PREFEITURA MUNICIPAL DE SÃO MATEUS

ESTADO DO ESPÍRITO SANTO

GABINETE DO PREFEITO

...Continuação do Projeto de Lei nº 059/2022

**Art. 17** O servidor somente poderá concorrer às Progressões Horizontais e Verticais se estiver no exercício da sua função.

**Parágrafo Único.** Incluem-se entre os servidores que fazem jus às Progressões Horizontais e Verticais aqueles efetivos que estiverem ocupando cargos comissionados ou percebendo funções gratificadas, ou ainda aqueles efetivos que estiveram designados a mandato sindical.

**Art. 18** Para efeito do cumprimento do interstício mínimo determinado nesta Lei, somente serão considerados os dias efetivamente trabalhados e as férias, sendo vedada na sua aferição os períodos de licenças e afastamentos superiores a 15 (quinze) dias, exceto:

I – Nos casos de licença maternidade e licença prêmio, cujo período é contado integralmente;

II – Nos casos de afastamento por doença ou acidente de trabalho, cujo período é contado desde que não seja superior a 04 (quatro) meses.

III – Nos casos de afastamento para acompanhamento de pessoa da família até 30 (trinta) dias.

**§ 1º** Nos casos de licenças e afastamentos descritos acima, a Avaliação de Desempenho recairá somente sobre o período trabalhado.

**§ 2º** Não prejudica a contagem de tempo para os interstícios necessários para progressão horizontal e vertical a nomeação para cargo em comissão ou a designação para função gratificada e servidores em mandato sindical.

## Seção II

### Da Progressão Horizontal

**Art. 19** A progressão horizontal é a passagem de uma referência para outra imediatamente seguinte, no cargo que ocupa, mediante aprovação em processo de avaliação de desempenho e evolução da qualificação.

**Art. 20** Para fazer jus à progressão horizontal o servidor deverá, cumulativamente:

I – Ter sido aprovado no estágio probatório;

II – Cumprir o interstício mínimo de 3 (três) anos de efetivo exercício entre uma progressão horizontal e outra;

III – Obter na média do resultado das três últimas avaliações de desempenho, pelo menos 70% (setenta por cento) da soma total dos pontos atribuídos aos fatores de avaliação no processo de avaliação de desempenho;

IV – Concluir, com resultado positivo, cursos de aperfeiçoamento ou capacitação relativos à sua área de atuação, promovidos



# PREFEITURA MUNICIPAL DE SÃO MATEUS

ESTADO DO ESPÍRITO SANTO

GABINETE DO PREFEITO

...Continuação do Projeto de Lei nº 059/2022

pela Prefeitura Municipal de São Mateus ou instituições credenciadas pelo Ministério da Educação.

**Parágrafo Único.** Para cumprir o que se refere o Inciso IV, os servidores deverão totalizar dentro do triênio um mínimo de 80 (oitenta) horas em cursos, participação em congressos, seminários, conferências ou palestras.

**Art. 21** Caso não alcance o grau mínimo na avaliação de desempenho ou resultados positivos nos cursos que realizou, mesmo cumprido o interstício exigido, o servidor permanecerá na referência em que se encontra, devendo aguardar o ano seguinte para concorrer à progressão horizontal, após nova avaliação de desempenho e apuração de resultados dos cursos.

**Art. 22** A validação dos cursos referidos no inciso IV do artigo 18 desta Lei será feita pela Comissão do Programa de Avaliação de Desempenho.

**Art. 23** Os efeitos financeiros decorrentes da progressão horizontal serão devidos a partir do primeiro dia do mês a que tem direito a sua concessão, com recursos já previstos no orçamento.

## Seção III

### Da Progressão Vertical

**Art. 24** A progressão vertical é a passagem de uma Classe para outra imediatamente seguinte do cargo que ocupa, na mesma referência mediante aprovação em processo de avaliação de desempenho e obtenção de escolaridade superior à exigida como requisito para o cargo.

**§ 1º.** A obtenção de escolaridade superior à exigida como requisito para o cargo, de acordo com o previsto no "caput" deste artigo se dará da seguinte forma, para o quadro técnico e administrativo:

I - Para o Grupo I (cargos de Nível Fundamental): formação em nível médio para a 1ª progressão e graduação em nível superior para a 2ª progressão.

II - Para o Grupo II (cargos de Nível Médio): graduação em nível superior para a 1ª progressão e título de pós-graduação para a 2ª progressão.

III - Para o Grupo III (cargos de Nível Técnico): graduação em nível superior para a 1ª progressão e título de pós-graduação para a 2ª progressão.

IV - Para o Grupo IV (cargos de Nível Superior): pós-graduação *lato sensu* para a 1ª progressão e título de pós-graduação *stricto sensu* para a 2ª progressão.



# PREFEITURA MUNICIPAL DE SÃO MATEUS

ESTADO DO ESPÍRITO SANTO

GABINETE DO PREFEITO

...Continuação do Projeto de Lei nº 059/2022

§ 2º. A obtenção de escolaridade superior à exigida como requisito para o cargo, de acordo com o previsto no "caput" deste artigo se dará da seguinte forma, para o quadro de profissionais da Saúde:

I - Para o Grupo I (cargos de Nível Médio): graduação em nível superior para a 1ª progressão e título de pós-graduação para a 2ª progressão.

II - Para o Grupo II (cargos de Nível Técnico): graduação em nível superior para a 1ª progressão e título de pós-graduação para a 2ª progressão.

III - Para o Grupo III (cargos de Nível Superior): pós-graduação *lato sensu* para a 1ª progressão e título de pós-graduação *stricto sensu* para a 2ª progressão.

**Art. 25** Para fazer jus à progressão vertical, o servidor deverá cumulativamente:

I - Ter sido aprovado no estágio probatório;

II - Obter, em instituições credenciadas pelo Ministério da Educação, as habilitações ou titulações especificadas no artigo 22 desta Lei.

III- Obter, na média do resultado das três últimas avaliações de desempenho, pelo menos 70% (setenta por cento) da soma total dos pontos atribuídos aos fatores de avaliação no processo de avaliação de desempenho.

IV - Ter cumprido o interstício mínimo de 02 (dois) anos entre uma progressão vertical e outra.

**Art. 26** O processo de progressão vertical ocorrerá 2 (duas) vezes ao ano, sendo em janeiro e agosto, beneficiando os servidores habilitados.

§ 1º O servidor estudante que tem o interesse em solicitar a progressão vertical deverá informar à Secretaria de Administração e Recursos Humanos.

§ 2º O requerimento deverá ser protocolizado um ano antes, sempre no mês de maio de cada ano para previsão de recursos no orçamento seguinte.

## CAPÍTULO V DO SISTEMA DE DESENVOLVIMENTO PROFISSIONAL

**Art. 27** O Desenvolvimento Profissional constitui-se um processo permanente de qualificação profissional e de melhoria do desempenho pessoal e institucional.



# PREFEITURA MUNICIPAL DE SÃO MATEUS

ESTADO DO ESPÍRITO SANTO

GABINETE DO PREFEITO

...Continuação do Projeto de Lei nº 059/2022

**Art. 28** Compete à Secretaria Municipal de Administração e Recursos Humanos:

I - Criar a Comissão do Sistema de Desenvolvimento Profissional e renová-la a cada 02 (dois) anos, que deverá contar com a participação de 02 (dois) representantes dos servidores do quadro técnico e administrativo, 01 (um) representante do Sindicato dos Servidores Públicos Municipais de São Mateus e 06 (seis) servidores do quadro técnico e administrativo efetivos eleitos para este fim entre seus pares em Assembleia Geral convocada pelo Sindicato dos Servidores Públicos Municipais de São Mateus;

II - Elaborar a cada 02 (dois) anos, junto à Comissão do Sistema de Desenvolvimento Profissional, o programa municipal de formação e desenvolvimento profissional.

**Art. 29** Compete ao Fundo Municipal de Saúde:

I - Criar a Comissão do Sistema de Desenvolvimento Profissional e renová-la a cada 02 (dois) anos que deverá contar com a participação de 02 (dois) representantes do Fundo Municipal de Saúde, 01 (um) representante do Sindicato dos Servidores Públicos Municipais de São Mateus e 06 (seis) servidores do quadro técnico e administrativo efetivos eleitos para este fim entre seus pares em Assembleia Geral convocada pelo Sindicato dos Servidores Públicos Municipais de São Mateus;

II - Elaborar a cada 02 (dois) anos, junto à Comissão do Sistema de Desenvolvimento Profissional, o programa municipal de formação e desenvolvimento profissional.

## Seção I

### Do Programa Municipal de Formação e Desenvolvimento Profissional

**Art. 30** O programa municipal de formação e desenvolvimento profissional tem as seguintes finalidades:

I - Melhoria da eficiência, eficácia e qualidade dos serviços públicos prestados ao cidadão;

II - Desenvolvimento permanente do servidor público;

III - Melhoria da capacidade técnica e social dos servidores;

IV - Conscientização do servidor para o exercício pleno de sua cidadania, visando propiciar ao munícipe um serviço de qualidade.

**Art. 31** O programa municipal de formação e desenvolvimento profissional deverá conter minimamente:

I - Diagnóstico das carências e deficiências de recursos humanos nos diversos órgãos da Prefeitura e no Fundo Municipais de Saúde de São Mateus, e identificação das ações a serem desenvolvidas;

II - Definição das áreas prioritárias para qualificação dos servidores;



# PREFEITURA MUNICIPAL DE SÃO MATEUS

ESTADO DO ESPÍRITO SANTO

GABINETE DO PREFEITO

...Continuação do Projeto de Lei nº 059/2022

III - Estabelecimento de metas a serem alcançadas definindo o quantitativo de pessoal a ser contemplado;

IV - Estabelecimento de critérios para seleção dos servidores que participarão do Programa.

V - Número de cursos de aperfeiçoamento capacitação, seminários, conferências e outros a serem realizados ou patrocinados pela Prefeitura Municipal de São Mateus e pelo Fundo Municipal de Saúde;

VI - Número de licenças remuneradas a serem concedidas para o servidor que estiver cursando pós-graduação *stricto sensu*;

VII - Número de bolsas de estudos a serem concedidas para o servidor que estiver cursando pós-graduação *lato sensu*;

VIII - Datas de inscrição para concorrer às vagas.

**Art. 32** As pós-graduações a que se referem os incisos VI e VII do artigo 31 desta Lei deverão ser estritamente ligadas à área de atuação do servidor.

**Art. 33** O programa municipal de formação e desenvolvimento profissional deverá ser publicado amplamente para conhecimento dos servidores.

## Seção II

### Do Programa de Avaliação de Desempenho

**Art. 34** Fica instituído o Programa de Avaliação de Desempenho com os seguintes objetivos:

I - Avaliar continuamente o desempenho individual, direcionado ao desenvolvimento profissional;

II - Estimular a reflexão sobre a qualidade dos serviços prestados ao cidadão;

III - Aumentar o diálogo entre servidores e gestores;

IV - Subsidiar o planejamento de ações de capacitação e qualificação do programa municipal de formação e desenvolvimento profissional;

V - Valorizar o servidor pelo seu conhecimento, suas habilidades e seu desempenho, por meio da Evolução na Carreira;

**Art. 35** A avaliação de desempenho será um processo anual e sistemático de aferição do desempenho do servidor compreendendo:

I - Avaliação de competências, a partir da identificação de conhecimentos e habilidades exigidas para o bom desempenho do cargo e para a prestação de serviços ao munícipe;

II - Assiduidade.



# PREFEITURA MUNICIPAL DE SÃO MATEUS

ESTADO DO ESPÍRITO SANTO

GABINETE DO PREFEITO

...Continuação do Projeto de Lei nº 059/2022

**Art. 36** Ficam criadas as Comissões do Programa de Avaliação de Desempenho do Quadro Técnico Administrativo e dos Profissionais do Fundo Municipal de Saúde com as seguintes competências:

I - Elaborar os instrumentos próprios de avaliação de desempenho de acordo com os critérios competências e assiduidade;

II - Coordenar a avaliação de desempenho dos servidores do quadro técnico, administrativo e profissionais de Saúde em estágio probatório, nos termos do art. 41 § 4º da Constituição Federal e legislação municipal específica;

III - Coordenar a avaliação permanente de desempenho dos servidores do quadro técnico e administrativo e profissionais de Saúde, objetivando a aplicação dos institutos da progressão horizontal e da progressão vertical.

IV - Julgar os recursos dos servidores referentes aos resultados da avaliação de desempenho quanto a vícios formais do processo;

V - Julgar os recursos provenientes da análise dos documentos comprobatórios dos cursos referidos no artigo 20, inciso IV.

**Art. 37** As Comissão terão as seguintes composições:

I- A Comissão do Quadro Técnico Administrativo, será composta por 08 (oito) membros titulares e 08 (oito) membros suplentes, sendo:

a - Membros natos: o Secretário Municipal de Administração que a presidirá, o Assessor de Controle de Pessoal e um representante da Procuradoria do Município, um representante da Controladoria Municipal e seus respectivos suplentes;

b - Membros eleitos: 04 (quatro) servidores do quadro técnico e administrativo para titulares e 04 (quatro) suplentes eleitos em convocação pelo Sindicato dos Servidores Públicos Municipais especificamente para esse fim, a cada 02(dois) anos.

II- A Comissão dos Profissionais do Fundo Municipal de Saúde por 08 (oito) membros titulares e 08 (oito) membros suplentes, sendo:

a - Membros natos: o Secretário Municipal de Saúde, que a presidirá, o Assessor de Controle de Pessoal, um Representante da Procuradoria do Município, um representante da Controladoria Municipal e seus respectivos suplentes;

b - Membros eleitos: 04 (quatro) servidores do quadro dos profissionais da saúde para titulares e 04 (quatro) suplentes eleitos em convocação pelo Sindicato dos Servidores Públicos Municipais especificamente para esse fim, a cada 02 (dois) anos.

**Art. 38** A comissão do programa de avaliação de desempenho reunir-se-á, ordinariamente, em época a ser definida em regulamento específico e, extraordinariamente, quando houver necessidade ou por convocação do Prefeito Municipal ou qualquer de seus membros.





# PREFEITURA MUNICIPAL DE SÃO MATEUS

ESTADO DO ESPÍRITO SANTO

GABINETE DO PREFEITO

...Continuação do Projeto de Lei nº 059/2022

**Art. 39** A comissão do programa de avaliação de desempenho será nomeada por Portaria pelo Chefe do Poder Executivo Municipal.

**Parágrafo Único.** Os membros da comissão do programa de avaliação de desempenho, receberão a título de gratificação, 40% (quarenta por cento) de seus vencimentos.

**Art. 40** Os instrumentos próprios de avaliação deverão ser preenchidos tanto pela chefia imediata quanto pelo servidor.

**§ 1º** Havendo, entre a chefia e o servidor, divergência substancial em relação ao resultado da avaliação, a comissão do programa de avaliação de desempenho deverá solicitar, à chefia, nova avaliação.

**§ 2º** Considera-se divergência substancial aquela que ultrapassar o limite de 10% (dez por cento) do total de pontos da avaliação.

**§ 3º** Ratificada pela chefia a primeira avaliação, caberá à comissão pronunciar-se a favor de uma delas podendo, para este fim, convocar servidores que atuem no mesmo setor do servidor e sua chefia imediata.

**§ 4º** Não sendo substancial a divergência entre os resultados apurados prevalecerá a média aritmética simples das duas notas.

**§ 5º** A chefia imediata não poderá avaliar parentes de 1º e 2º graus cabendo à Comissão designar outro avaliador.

**§ 6º** Os servidores em mandato sindical serão avaliados pela Presidência do Sindicato.

**§ 7º** A média da avaliação de desempenho será de 70%.

**Art. 41** O Programa de Avaliação de Desempenho será regulamentado por Decreto no prazo de 120 (cento e vinte) dias contados da data de publicação desta Lei.

## CAPÍTULO VI DAS DISPOSIÇÕES FINAIS E TRANSITÓRIAS

### Seção I Do Enquadramento

**Art. 42** Ficam os cargos de provimento efetivo, conforme Anexo I desta Lei.

**Art. 43** Os servidores do quadro técnico, administrativo e profissionais da Saúde serão enquadrados conforme abaixo:



# PREFEITURA MUNICIPAL DE SÃO MATEUS

ESTADO DO ESPÍRITO SANTO

GABINETE DO PREFEITO

...Continuação do Projeto de Lei nº 059/2022

I - Nos Cargos, Grupos e Subgrupos definidos no Anexo I e nas Tabelas de Vencimentos constante do Anexo V, considerando o cargo ocupado na data da publicação desta Lei;

II - Na classe I e na referência em que o servidor se encontra na data da vigência desta lei.

**Art. 44** O enquadramento dos servidores de acordo com o Anexo V desta Lei ocorrerá na data da publicação desta Lei.

**Parágrafo Único.** Durante o prazo estabelecido no "caput" deste artigo, vigoram as estruturas, cargos e respectivas tabelas salariais revogadas por esta Lei.

**Art. 45** Aplicam-se as regras de enquadramento aos concursos em andamento na data da vigência desta Lei.

## Seção II

### Do Quadro Suplementar de Cargos

**Art. 46** O quadro suplementar de cargos é o constante do Anexo IV desta Lei, ao qual se aplicam as normas deste Plano de Cargos, Carreiras e Vencimentos.

§ 1º Os cargos do quadro suplementar extinguem-se na sua vacância.

§ 2º Os servidores vinculados ao quadro suplementar de cargos serão remunerados pelas Tabelas de Vencimentos do Anexo V desta Lei, conforme Classe, Grupo e Subgrupo de cargos correspondente.

## Seção III

### Das Disposições Gerais

**Art. 47** As denominações das funções objeto de contratos temporários, que correspondam a cargos existentes no quadro, ficam alteradas em função da nova denominação de cargos definida nesta Lei.

§ 1º Os contratados temporários serão remunerados pela classe e referência inicial do cargo correspondente.

§ 2º Não se aplicam aos contratos temporários as regras de Evolução Funcional.

§ 3º Aplicam-se as regras do "caput" e dos parágrafos deste artigo aos processos seletivos em andamento na data da promulgação desta Lei.



# PREFEITURA MUNICIPAL DE SÃO MATEUS

ESTADO DO ESPÍRITO SANTO

GABINETE DO PREFEITO

...Continuação do Projeto de Lei nº 059/2022

**Art. 48** Na implantação dos processos de Evolução na Carreira previstos nesta Lei será observado o tempo de trabalho e o critério de habilitação computado na vigência das Leis Complementares nº 073/2013 e 075/2013, como continuidade, para fins de progressão horizontal e vertical.

**Art. 49** Fica garantido aos servidores os requisitos mínimos quanto à escolaridade já adquiridos para fins de progressão vertical e horizontal.

**Art. 50** Fica estabelecido o limite de até 02 (duas) gratificações ao Servidor por participação em Comissões.

**Art. 51** As despesas decorrentes da presente Lei correrão à conta das dotações orçamentárias vigentes.

**Art. 52** Esta Lei consolida os cargos efetivos criados no âmbito da administração direta da Prefeitura de São Mateus.

**Art. 53** Esta Lei deverá ser revisada e alterada periodicamente, principalmente o Anexo V para manter a atualização salarial.

**Art. 54** Ficam revogadas as disposições em contrário, em especial as Leis Complementares nº 073/2013, nº 075/2013, nº 077/2013, nº 001/2014, nº 80/2014, nº 92/2014, nº 105/2015, nº 109/2015, nº 111/2015 e nº 119/2016.

**Art. 55** Esta Lei entra em vigor na data de sua publicação, não gerando direitos a pagamentos retroativos em decorrência da atualização dos padrões de vencimentos, constante no Anexo V.

Gabinete do Prefeito Municipal de São Mateus,  
Estado do Espírito Santo, aos 26 (vinte e seis) dias do mês de outubro (10) do ano de dois mil e vinte e dois (2022).

**DANIEL SANTANA BARBOSA**  
Prefeito Municipal



# PREFEITURA MUNICIPAL DE SÃO MATEUS

ESTADO DO ESPÍRITO SANTO

GABINETE DO PREFEITO

...Continuação do Projeto de Lei nº 059/2022

## ANEXO I

### DENOMINAÇÃO DOS CARGOS, GRUPOS E SUBGRUPOS DO QUADRO TÉCNICO, ADMINISTRATIVO E DOS PROFISSIONAIS DA SAÚDE

QUADRO TÉCNICO E ADMINISTRATIVO		
DENOMINAÇÃO	GRUPO	SUBGRUPO
Auxiliar de Biblioteca	II	A
Auxiliar de Educação Infantil		
Borracheiro		
Cuidadora		
Mãe Social		
Marceneiro		
Monitor de Transporte Escolar		B
Agente Administrativo		
Agente de Manutenção de Equipamentos		
Agente de Manutenção de Veículos		
Agente Municipal de Trânsito		
Eletricista de Instalações Prediais		
Guarda Patrimonial		C
Assistente Administrativo		
Fiscal de Meio Ambiente		
Fiscal de Obras		
Fiscal de Posturas		
Fiscal de Tributos		
Fiscal do Procon		
Motorista		
Motorista de Transporte Escolar		
Operador de Máquinas e Veículos Pesados		
Operador de Motoniveladora		
Secretária Escolar	III	
Desenhista		
Técnico Agrícola		
Técnico em Agrimensura		
Técnico em Arquivo		
Técnico em Edificações		
Técnico em Informática		
Técnico em Segurança do Trabalho		
Administrador		IV
Analista de Sistema		
Arquiteto		
Arquivologista		
Assistente Social		
Auditor de Controle Interno		
Bibliotecário		
Biólogo		



# PREFEITURA MUNICIPAL DE SÃO MATEUS

ESTADO DO ESPÍRITO SANTO

GABINETE DO PREFEITO

...Continuação do Projeto de Lei nº 059/2022

Contador		
Economista		
Engenheiro Agrônomo		
Engenheiro Civil		
Engenheiro de Pesca		
Engenheiro Florestal		
Geógrafo		
Maestro de Banda		
Matemático		
Nutricionista		
Procurador		
Psicólogo		
Turismólogo		

QUADRO DOS PROFISSIONAIS DA SAÚDE			
DENOMINAÇÃO	GRUPO	SUBGRUPO	
Maqueiro	I Nível Médio	A	
Agente de Controle Zoonoses		B	
Atendente de Consultório Dentário		C	
Fiscal de Saúde e Saneamento	II Nível Técnico	A	
Motorista de Ambulância			
Técnico em Enfermagem			
Técnico em Enfermagem do Trabalho			
Técnico em Radiologia	III Nível Superior	A	
Técnico em Laboratório de Análises Clínicas			
Administrador Hospitalar			
Assistente Social			
Enfermeiro UBS			
Farmacêutico			
Farmacêutico Bioquímico			
Fisioterapeuta			
Fonoaudiólogo			
Nutricionista			
Cirurgião Dentista UBS			
Psicólogo			
Médico Veterinário			
Terapeuta Ocupacional			
Enfermeiro ESF			B
Enfermeiro PACS			C
Cirurgião Dentista ESF			
Médico Anestesiologista			
Médico Cardiologista			
Médico Cirurgião			
Médico Cirurgião Plástico			
Médico Clínico Geral			
Médico Dermatologista			
Médico do Trabalho			
Médico Endocrinologista			
Médico Geriatra			
Médico Ginecologista			

Continua...



# PREFEITURA MUNICIPAL DE SÃO MATEUS

ESTADO DO ESPÍRITO SANTO

GABINETE DO PREFEITO

...Continuação do Projeto de Lei nº 059/2022

Médico Ginecologista Obstetra		
Médico Infectologista		
Médico Neurologista		
Médico Oftalmologista		
Médico Ortopedista		
Médico Otorrinolaringologista		
Médico Pediatra		
Médico Plantonista		
Médico Psiquiatra		
Médico Urologista		
Médico Pneumologista		
Médico Sanitarista		

## ANEXO II

### NÚMERO DE VAGAS DO QUADRO TÉCNICO, ADMINISTRATIVO E DOS PROFISSIONAIS DA SAÚDE

NÚMERO DE VAGAS POR CARGOS DO QUADRO TÉCNICO E ADMINISTRATIVO	
CARGOS	TOTAL DE VAGAS
Coveiro	15
Auxiliar de Biblioteca	35
Auxiliar de Educação Infantil	80
Borracheiro	02
Cuidadora	30
Mãe Social	12
Marceneiro	04
Monitor de Transporte Escolar	15
Agente Administrativo	151
Agente de Manutenção de Equipamentos	05
Agente de Manutenção de Veículos	14
Agente Municipal de Trânsito	20
Arquivista	02
Eletricista de Instalações Prediais	06
Guarda Patrimonial	400
Assistente Administrativo	84
Fiscal de Meio Ambiente	03
Fiscal de Obras	20
Fiscal de Posturas	06
Fiscal de Tributos	05
Fiscal do Procon	04
Motorista	104
Motorista de Transporte Escolar	20
Operador de Máquinas e Veículos Pesados	25
Operador de Motoniveladora	02
Secretária Escolar	62
Desenhista	01
Técnico Agrícola	08
Técnico em Agrimensura	04
Técnico em Arquivo	02
Técnico em Edificações	05
Técnico em Informática	06
Técnico em Segurança do Trabalho	05
Administrador	06

Continua...



# PREFEITURA MUNICIPAL DE SÃO MATEUS

ESTADO DO ESPÍRITO SANTO

GABINETE DO PREFEITO

...Continuação do Projeto de Lei nº 059/2022

Analista de Sistema	02
Arquiteto	03
Arquivologista	01
Assistente Social	19
Auditor de Controle Interno	03
Bibliotecário	01
Biólogo	02
Contador	01
Engenheiro Agrônomo	02
Engenheiro Civil	06
Engenheiro de Pesca	01
Engenheiro Florestal	02
Geógrafo	01
Maestro de Banda	04
Matemático	01
Nutricionista	03
Procurador	04
Psicólogo	06
Turismólogo	06
<b>Total Geral</b>	<b>2144</b>

## NÚMERO DE VAGAS POR CARGOS DO QUADRO DE PROFISSIONAIS DA SAÚDE

CARGOS	TOTAL DE VAGAS
Agente de Controle Zoonoses	02
Atendente de Consultório Dentário	18
Maqueiro	04
Fiscal de Saúde e Saneamento	05
Motorista de Ambulância	15
Técnico em Enfermagem	65
Técnico em Enfermagem do Trabalho	02
Técnico em Radiologia	04
Técnico em Laboratório de Análises Clínicas	08
Administrador Hospitalar	01
Assistente Social	04
Enfermeiro PACS	20
Enfermeiro UBS	20
Farmacêutico	15
Farmacêutico Bioquímico	04
Fisioterapeuta	08
Fonoaudiólogo	02
Nutricionista	03
Cirurgião Dentista ESF	20
Cirurgião Dentista UBS	15
Psicólogo	13
Terapeuta Ocupacional	02
Médico Veterinário	01
Médico Anestesiologista	02
Médico Angiologista	01
Médico Cardiologista	04
Médico Cirurgião	05
Médico Cirurgião Plástico	01
Médico Clínico Geral ESF	25



# PREFEITURA MUNICIPAL DE SÃO MATEUS

ESTADO DO ESPÍRITO SANTO

GABINETE DO PREFEITO

...Continuação do Projeto de Lei nº 059/2022

Médico Clínico Geral UBS	30
Médico Dermatologista	02
Médico do Trabalho	01
Médico Endocrinologista	01
Médico Geriatra	01
Médico Ginecologista	12
Médico Ginecologista Obstetra	06
Médico Infectologista	01
Médico Neurologista	03
Médico Oftalmologista	03
Médico Ortopedista	03
Médico Otorrinolaringologista	02
Médico Pediatra	20
Médico Plantonista	27
Médico Psiquiatra	03
Médico Urologista	03
Médico Pneumologista	01
Médico Sanitarista	01
<b>Total Geral</b>	<b>426</b>

## ANEXO III

### JORNADA DE TRABALHO DO QUADRO TÉCNICO, ADMINISTRATIVO E DOS PROFISSIONAIS DA SAÚDE

QUADRO TÉCNICO E ADMINISTRATIVO	
DENOMINAÇÃO	JORNADA DE TRABALHO
Coveiro	40 (quarenta) horas semanais
Gari	
Artífice II	
Arquivista	
Auxiliar de biblioteca	
Auxiliar de educação infantil	
Borracheiro	
Cuidadora	
Mãe Social	
Marceneiro	
Monitor de transporte escolar	
Pintor	
Agente administrativo	
Agente de manutenção de equipamentos	
Agente de manutenção de veículos	
Agente municipal de trânsito	
Eletricista de instalações prediais	
Agente fiscal	
Agente social	
Assistente administrativo	
Fiscal de meio ambiente	
Fiscal de obras	
Fiscal de posturas	
Fiscal de tributos	
Fiscal de Procon	
Motorista	
Motorista de transporte escolar	

Continua...





# PREFEITURA MUNICIPAL DE SÃO MATEUS

ESTADO DO ESPÍRITO SANTO

GABINETE DO PREFEITO

...Continuação do Projeto de Lei nº 059/2022

Operador de máquinas e veículos	
Operador de motoniveladora	
Secretária escolar	
Telefonista	
Desenhista	
Técnico agrícola	
Técnico em Agrimensura	
Técnico em arquivo	
Técnico em contabilidade	
Técnico em edificações	
Técnico em informática	
Técnico em segurança do trabalho	
Administrador	
Analista de sistemas	
Arquiteto	
Arquivologista	
Auditor de controle interno	
Bibliotecária	
Contador	
Economista	
Engenheiro agrônomo	
Engenheiro civil	
Engenheiro de pesca	
Engenheiro florestal	
Geógrafo	
Maestro de banda	
Matemático	
Procurador	
Turismólogo	
Assistente social	
Bióloga	
Nutricionista	
Psicóloga	
	20 (vinte) horas semanais

QUADRO DOS PROFISSIONAIS DA SAÚDE	
CARGOS	JORNADA DE TRABALHO
Agente de Controle Zoonoses	
Atendente de Consultório Dentário	
Atendente de Enfermagem	
Auxiliar de Análises Clínicas	
Auxiliar de Enfermagem	
Maqueiro	
Fiscal de Saúde e Saneamento	
Motorista de Ambulância	
Técnico em Enfermagem	
Técnico em Higiene Dental	
Técnico em Enfermagem do Trabalho	
Técnico em Radiologia	
Técnico em Laboratório de Análises Clínicas	
Administrador Hospitalar	
Assistente Social	
Farmacêutico	
Farmacêutico Bioquímico	
	40 (quarenta) horas semanais
	20 (vinte) horas semanais

Continua...



# PREFEITURA MUNICIPAL DE SÃO MATEUS

ESTADO DO ESPÍRITO SANTO

GABINETE DO PREFEITO

...Continuação do Projeto de Lei nº 059/2022

Fisioterapeuta	
Fonoaudiólogo	
Nutricionista	
Psicólogo	
Terapeuta Ocupacional	
<b>PACS / ESF</b>	
Cirurgião Dentista	40 (quarenta) horas semanais
Enfermeiro	
Médico Clínico Geral	
<b>UBS / UPA</b>	
Cirurgião Dentista	20 (vinte) horas semanais
Enfermeiro	
Médico (todas as especialidades)	04 (quatro) horas semanais
<b>UPA</b>	
Médico Plantonista	24 (vinte e quatro) horas semanais

## ANEXO IV QUADRO TÉCNICO E ADMINISTRATIVO SUPLEMENTAR

QUADRO TÉCNICO E ADMINISTRATIVO SUPLEMENTAR		
CARGOS	GRUPO	SUBGRUPO
Gari Agente de Serviços Gerais (Feminino e Masculino) - Extinto Lei Compl 132/2018 Coveiro – Extinto Lei Compl. nº 141/2022	I Nível Fundamental	A
Artífice II Pedreiro Extinto Lei Compl 132/2018 Pintor Extinto Lei Compl 132/2018	II Nível Médio	A
Agente Fiscal		C
Agente Social		
Telefonista		
Arquivista		
Técnico em Contabilidade	III Nível Técnico	A

## ANEXO V TABELA DE VENCIMENTOS DO QUADRO TÉCNICO, ADMINISTRATIVO E DOS PROFISSIONAIS DA SAÚDE

TABELA DE VENCIMENTO – QUADRO TÉCNICO E ADMINISTRATIVO										
JORNADA DE TRABALHO – 40 HORAS										
GRUPO I - FUNDAMENTAL										
CLASSE	A	B	C	D	E	F	G	H	I	J
I	1.212,17	1.260,66	1.311,08	1.363,53	1.418,07	1.474,79	1.533,78	1.595,13	1.658,94	1.725,30
II	1.333,39	1.386,72	1.442,19	1.499,88	1.559,88	1.622,27	1.687,16	1.754,65	1.824,83	1.897,83
III	1.466,76	1.525,43	1.586,45	1.649,91	1.715,90	1.784,54	1.855,92	1.930,16	2.007,36	2.087,66
GRUPO II - MÉDIO										



# PREFEITURA MUNICIPAL DE SÃO MATEUS

ESTADO DO ESPÍRITO SANTO

GABINETE DO PREFEITO

...Continuação do Projeto de Lei nº 059/2022

II-A										
CLASSE	A	B	C	D	E	F	G	H	I	J
I	1.260,73	1.311,16	1.363,60	1.418,15	1.474,87	1.533,87	1.595,22	1.659,03	1.725,39	1.794,41
II	1.386,80	1.442,27	1.499,96	1.559,96	1.622,36	1.687,25	1.754,74	1.824,93	1.897,93	1.973,85
III	1.525,47	1.586,49	1.649,95	1.715,94	1.784,58	1.855,97	1.930,20	2.007,41	2.087,71	2.171,22

II-B										
CLASSE	A	B	C	D	E	F	G	H	I	J
I	1.312,75	1.365,26	1.419,87	1.476,67	1.535,73	1.597,16	1.661,05	1.727,49	1.796,59	1.868,45
II	1.444,03	1.501,79	1.561,86	1.624,33	1.689,31	1.756,88	1.827,15	1.900,24	1.976,25	2.055,30
III	1.588,43	1.651,97	1.718,05	1.786,77	1.858,24	1.932,57	2.009,88	2.090,27	2.173,88	2.260,84

II-C										
CLASSE	A	B	C	D	E	F	G	H	I	J
I	1.397,72	1.453,63	1.511,78	1.572,25	1.635,14	1.700,55	1.768,57	1.839,31	1.912,88	1.989,40
II	1.537,50	1.599,00	1.662,96	1.729,48	1.798,65	1.870,60	1.945,42	2.023,24	2.104,17	2.188,34
III	1.691,25	1.758,90	1.829,26	1.902,43	1.978,53	2.057,67	2.139,98	2.225,57	2.314,60	2.407,18

## GRUPO III - TÉCNICO

CLASSE	A	B	C	D	E	F	G	H	I	J
I	1.507,90	1.568,22	1.630,95	1.696,18	1.764,03	1.834,59	1.907,98	1.984,30	2.063,67	2.146,21
II	1.658,69	1.725,04	1.794,04	1.865,80	1.940,44	2.018,05	2.098,77	2.182,73	2.270,03	2.360,84
III	1.824,56	1.897,54	1.973,44	2.052,38	2.134,47	2.219,85	2.308,65	2.400,99	2.497,03	2.596,91

## GRUPO IV - SUPERIOR

IV - A										
CLASSE	A	B	C	D	E	F	G	H	I	J
I	2.425,50	2.522,52	2.623,42	2.728,36	2.837,49	2.950,99	3.069,03	3.191,79	3.319,46	3.452,24
II	2.668,05	2.774,77	2.885,76	3.001,19	3.121,24	3.246,09	3.375,93	3.510,97	3.651,41	3.797,47
III	2.934,86	3.052,25	3.174,34	3.301,31	3.433,37	3.570,70	3.713,53	3.862,07	4.016,55	4.177,21

## GRUPO IV - SUPERIOR

IV - B										
CLASSE	A	B	C	D	E	F	G	H	I	J
I	4.158,00	4.324,32	4.497,29	4.677,18	4.864,27	5.058,84	5.261,20	5.471,64	5.690,51	5.918,13
II	4.573,80	4.756,75	4.947,02	5.144,90	5.350,70	5.564,73	5.787,32	6.018,81	6.259,56	6.509,94
III	5.031,18	5.232,43	5.441,72	5.659,39	5.885,77	6.121,20	6.366,05	6.620,69	6.885,52	7.160,94

## TABELA DE VENCIMENTOS – PROFISSIONAIS DA SAÚDE

### JORNADA DE TRABALHO – 40 HORAS SEMANAIS

GRUPO I - MÉDIO										
I-A										



# PREFEITURA MUNICIPAL DE SÃO MATEUS

ESTADO DO ESPÍRITO SANTO

GABINETE DO PREFEITO

...Continuação do Projeto de Lei nº 059/2022

CLASSE	A	B	C	D	E	F	G	H	I	J
I	1.212,35	1.260,84	1.311,27	1.363,72	1.418,27	1.475,00	1.534,00	1.595,36	1.659,18	1.725,55
II	1.333,58	1.386,92	1.442,40	1.500,10	1.560,10	1.622,50	1.687,40	1.754,90	1.825,10	1.898,10
III	1.466,93	1.525,60	1.586,63	1.650,09	1.716,10	1.784,74	1.856,13	1.930,38	2.007,59	2.087,89
<b>GRUPO I - MÉDIO</b>										
I-B										
CLASSE	A	B	C	D	E	F	G	H	I	J
I	1.260,84	1.311,27	1.363,72	1.418,27	1.475,00	1.534,00	1.595,36	1.659,18	1.725,55	1.794,57
II	1.386,92	1.442,40	1.500,10	1.560,10	1.622,50	1.687,40	1.754,90	1.825,10	1.898,10	1.974,02
III	1.525,60	1.586,63	1.650,09	1.716,10	1.784,74	1.856,13	1.930,38	2.007,59	2.087,89	2.171,41
<b>GRUPO I - MÉDIO</b>										
I-C										
CLASSE	A	B	C	D	E	F	G	H	I	J
I	1.336,49	1.389,95	1.445,55	1.503,37	1.563,50	1.626,04	1.691,09	1.758,73	1.829,08	1.902,24
II	1.470,14	1.528,94	1.590,10	1.653,71	1.719,85	1.788,65	1.860,19	1.934,60	2.011,99	2.092,47
III	1.617,14	1.681,83	1.749,10	1.819,06	1.891,83	1.967,50	2.046,20	2.128,05	2.213,17	2.301,70
<b>GRUPO II - TÉCNICO</b>										
CLASSE	A	B	C	D	E	F	G	H	I	J
I	1.536,96	1.598,44	1.662,38	1.728,87	1.798,03	1.869,95	1.944,75	2.022,54	2.103,44	2.187,58
II	1.690,66	1.758,29	1.828,62	1.901,76	1.977,83	2.056,95	2.139,22	2.224,79	2.313,78	2.406,33
III	1.859,71	1.934,10	2.011,46	2.091,92	2.175,60	2.262,62	2.353,13	2.447,25	2.545,14	2.646,95
<b>GRUPO III - SUPERIOR</b>										
III-B										
CLASSE	A	B	C	D	E	F	G	H	I	J
I	4.620,00	4.804,80	4.996,99	5.196,87	5.404,75	5.620,94	5.845,77	6.079,60	6.322,79	6.575,70
II	5.082,00	5.285,28	5.496,69	5.716,56	5.945,22	6.183,03	6.430,35	6.687,57	6.955,07	7.233,27
III	5.590,20	5.813,81	6.046,36	6.288,21	6.539,74	6.801,33	7.073,39	7.356,32	7.650,57	7.956,60
<b>GRUPO III - SUPERIOR</b>										
III-C										
CLASSE	A	B	C	D	E	F	G	H	I	J
I	9.240,00	9.609,60	9.993,98	10.393,74	10.809,49	11.241,87	11.691,55	12.159,21	12.645,58	13.151,40
II	10.164,00	10.570,56	10.993,38	11.433,12	11.890,44	12.366,06	12.860,70	13.375,13	13.910,14	14.466,54
III	11.180,40	11.627,62	12.092,72	12.576,43	13.079,49	13.602,67	14.146,77	14.712,64	15.301,15	15.913,20
<b>JORNADA DE TRABALHO - 20 HORAS SEMANAIS</b>										
<b>GRUPO III - SUPERIOR</b>										
III-A										



# PREFEITURA MUNICIPAL DE SÃO MATEUS

ESTADO DO ESPÍRITO SANTO

GABINETE DO PREFEITO

...Continuação do Projeto de Lei nº 059/2022

CLASSE	A	B	C	D	E	F	G	H	I	J
I	2.200,00	2.288,00	2.379,52	2.474,70	2.573,69	2.676,64	2.783,70	2.895,05	3.010,85	3.131,29
II	2.420,00	2.516,80	2.617,47	2.722,17	2.831,06	2.944,30	3.062,07	3.184,55	3.311,94	3.444,41
III	2.662,00	2.768,48	2.879,22	2.994,39	3.114,16	3.238,73	3.368,28	3.503,01	3.643,13	3.788,86

## JORNADA DE TRABALHO - 24 HORAS SEMANAIS

### GRUPO III - SUPERIOR

III - C										
CLASSE	A	B	C	D	E	F	G	H	I	J
I	5.544,00	5.765,76	5.996,39	6.236,25	6.485,70	6.745,12	7.014,93	7.295,53	7.587,35	7.890,84
II	6.098,40	6.342,34	6.596,03	6.859,87	7.134,27	7.419,64	7.716,42	8.025,08	8.346,08	8.679,92
III	6.708,24	6.976,57	7.255,63	7.545,86	7.847,69	8.161,60	8.488,06	8.827,59	9.180,69	9.547,92

## JORNADA DE TRABALHO - 04 HORAS SEMANAIS

### GRUPO III - SUPERIOR:

III - C										
CLASSE	A	B	C	D	E	F	G	H	I	J
I	1.767,15	1.837,84	1.911,35	1.987,80	2.067,32	2.150,01	2.236,01	2.325,45	2.418,47	2.515,21
II	1.943,87	2.021,62	2.102,48	2.186,58	2.274,05	2.365,01	2.459,61	2.557,99	2.660,31	2.766,73
III	2.138,25	2.223,78	2.312,73	2.405,24	2.501,45	2.601,51	2.705,57	2.813,79	2.926,34	3.043,40

## ANEXO VI

### QUADRO DAS GRATIFICAÇÕES DO QUADRO TÉCNICO, ADMINISTRATIVO E DOS PROFISSIONAIS DA SAÚDE

PLANTÃO EXTRA - 12 HORAS LIMITADO AO QUANTITATIVO DE 08 PLANTÕES/EXTRAS - MÊS		
CARGOS/FUNÇÃO	VALOR DA REMUNERAÇÃO DE PLANTÃO (R\$)	
	Semanal e/ou Diurno	Fim de Semana e/ou Noturno
Médico	R\$ 1.000,00	R\$ 1.100,00
Enfermeiro	R\$ 210,00	R\$ 300,00
Técnico em Enfermagem	R\$ 180,00	R\$ 220,00
Quadro Técnico Administrativo (Plantonista)	R\$ 160,00	R\$ 200,00

PLANTÃO EXTRA EM EVENTOS DO CALENDÁRIO OFICIAL - 12 HORAS CARNAVAL, REVEILON E FESTA DA CIDADE	
CARGOS/FUNÇÃO	VALOR DA REMUNERAÇÃO DE PLANTÃO (R\$)
Médico	R\$ 1.100,00
Enfermeiro	R\$ 600,00
Técnico em Enfermagem	R\$ 300,00
Quadro Técnico Administrativo (Plantonista)	R\$ 250,00

Continua...



# PREFEITURA MUNICIPAL DE SÃO MATEUS

ESTADO DO ESPÍRITO SANTO

GABINETE DO PREFEITO

...Continuação do Projeto de Lei nº 059/2022

## ANEXO VII

### TABELA DE ADICIONAIS E PRODUÇÃO PARA OS PROFISSIONAIS EFETIVOS DO FUNDO MUNICIPAL DE SAÚDE

ITEM	DESCRIÇÃO	VALOR
I	Produção excedente a 100 atendimentos paramédicos clínicos gerais com carga horária de 04h, 20h ou 24h semanais, que atuem no Pronto Atendimento. (NR)	R\$ 5,00 (cinco reais)
II	Produção por atendimento (consulta ou acompanhamento ou revisão) para médicos: pediatras, cirurgiões e médicos com especialidades, que atuem na US3, no Pronto Atendimento e nos CAPS Municipais, exceto consulta para gravidez de alto risco. (NR)	R\$ 20,00 (vinte reais)
III	Produção por procedimento ginecológico (SISCOLO) e consulta para gravidez de alto risco. (NR)	R\$ 75,00 (setenta e cinco reais)
IV	Produção por procedimento cirúrgico realizado no Pronto Atendimento. (NR)	R\$ 45,00 (quarenta e cinco reais)

## ANEXO VIII

### DESCRIÇÃO DAS FUNÇÕES DO QUADRO TÉCNICO, ADMINISTRATIVO

#### GRUPO I: CARGOS DE NÍVEL FUNDAMENTAL - CNF

##### Cargo: COVEIRO

1. Requisitos para provimento: Ensino Fundamental completo.
2. Descrição sintética: compreendem os cargos que se destinam a executar serviços de sepultamento, manutenção, limpeza e fiscalização de cemitérios.
3. Atribuições típicas:
  - Preparar sepulturas, abrindo covas e moldando lajes para tampá-las, bem com auxiliar na confecção de carneiros e gavetas, entre outras;
  - Abrir sepulturas, com instrumentos e técnicas adequadas, a fim de evitar danos às mesmas;
  - Sepultar e exumar cadáveres, auxiliar no transporte de caixões, desenterrar restos humanos e guardar ossadas, sob supervisão de autoridade competente;
  - Abrir e fechar os portões do cemitério, bem como controlar o horário de visitas;
  - Limpar, capinar e pintar meio fios e canteiros no espaço no espaço do cemitério;
  - Participar dos trabalhos de caiação de muros, paredes e similares;
  - Realizar outras atribuições compatíveis com o cargo.

#### GRUPO II - CARGOS DE NÍVEL MÉDIO - CNM - A

##### Cargo: AUXILIAR DE EDUCAÇÃO INFANTIL

1. Requisitos para provimento: Ensino Médio completo.
2. Descrição sintética: Compreendem os cargos que se destinam a realizar tarefas inerentes ao atendimento de berçário em creches e similares.
3. Atribuições típicas:
  - Executar as atividades de conformidade com o planejamento definido pelo setor competente;

Continua...



# PREFEITURA MUNICIPAL DE SÃO MATEUS

ESTADO DO ESPÍRITO SANTO

GABINETE DO PREFEITO

## ...Continuação do Projeto de Lei nº 059/2022

- Responsabilizar por crianças da turma ou período correspondentes ao seu turno de trabalho;
- Zelar pela segurança, alimentação, saúde e higiene das crianças efetivamente frequentadoras do berçário e creche, que estejam a seu cargo;
- Identificar, interpretar e preparar diversos tipos de dietas, refeições e outros de acordo com a prescrição;
- Distribuir as alimentações nas unidades, procedendo ao louças, mamadeiras, talheres e outros, providenciando sua limpeza e esterilização;
- Fazer anotações para controle de balanço hídrico de pacientes;
- Efetuar levantamento no lactário e em domicílio;
- Manter a ordem, conservação e higienização no local de trabalho, segundo normas e instruções;
- Realizar outras atribuições compatíveis com o cargo.

### **Cargo: AUXILIAR DE BIBLIOTECA**

1. Requisitos para provimento: Ensino Médio completo e curso de Auxiliar de biblioteca.

2. Descrição sintética: compreende os cargos que se destinam a executar atividades auxiliares de classificação e catalogação de manuscritos, livros, periódicos e outras publicações.

3. Atribuições típicas:

- Auxiliar nas atividades de classificação e catalogação de documentos, manuscritos, livros, periódicos e outras publicações;
- Atender aos leitores, prestando informações, consultando fichários, indicando estantes, localizando o material desejado, fazendo reservas ou empréstimos;
- Controlar empréstimos e devoluções de obras, para evitar perdas e manter a disponibilidade do acervo;
- Organizar e manter organizadas as obras do acervo, dispondo-as segundo o critério de classificação e catalogação adotado na biblioteca;
- Auxiliar no levantamento de dados estéticos sobre a utilização de obras do acervo, para identificar demandas por leitura;
- Elaborar listagens relativas a livros, documentos, periodicamente e outras publicações adquiridas pela biblioteca para divulgação do acervo junto aos usuários;
- Controlar e providenciar a manutenção das obras do acervo;
- Realizar outras atribuições compatíveis com o cargo.

### **Cargo: BORRACHEIRO**

1. Requisitos para provimento: Ensino Médio completo.

2. Descrição sintética: compreendem os cargos que se destinam a executar serviços de montagem, desmontagem, reparo e substituição de pneus e câmaras de ar de veículos e máquinas.

3. Atribuições típicas:

- Operar equipamento de montagem e desmontagem automática de pneumático e, eventualmente, executar essas tarefas manualmente, quando as características do veículo assim o exigirem;
- Retirar e recolocar os rodados nos respectivos veículos;



# PREFEITURA MUNICIPAL DE SÃO MATEUS

ESTADO DO ESPÍRITO SANTO

GABINETE DO PREFEITO

...Continuação do Projeto de Lei nº 059/2022

- Reparar os diversos tipos de pneus e câmaras de ar usadas em veículos, máquinas e equipamentos;
- Encher e calibrar pneus, utilizando bombas de ar e barômetro, para conferir-lhes a pressão requerida pelo tipo de veículo, carga ou condições de estrada;
- Examinar as partes mais desgastadas para fazer serviços de recauchutagem, visando nivelar sua superfície externa;
- Executar serviços de recauchutagem, colocando nova camada de borracha;
- Executar pequenos serviços na roda de veículos e máquinas pesadas, com o objetivo de prolongar o uso da mesma;
- Verificar diariamente o nível do óleo do compressor automático de ar, complementando se necessário;
- Zelar pela limpeza do local de trabalho;
- Zelar e conservar sob sua guarda, todos os materiais, máquinas e equipamentos existentes em sua área de serviço;
- Controlar o estoque de remendos e afins;
- Manter controle diário de atendimento;
- Fazer o balanceamento do conjunto de rodas e pneus;
- Prestar socorro a veículos e lavar chassi e peças;
- Usar devidamente e como orientado os Equipamentos de Proteção Individual;
- Realizar outras atribuições compatíveis com o cargo.

## **Cargo: CUIDADOR**

1. Requisitos para provimento: Ensino Médio completo.
2. Descrição sintética: Acompanhar e auxiliar a pessoa/aluno com deficiência severamente comprometida no desenvolvimento das atividades rotineiras, cuidando para que ela tenha suas necessidades básicas (fisiológicas e afetivas) satisfeitas, fazendo por ela somente as atividades que ela não consiga fazer de forma autônoma.
3. Atribuições típicas:
  - Atuar como elo entre a pessoa cuidada, a família e a equipe da escola;
  - Escutar, estar atento e ser solidário com a pessoa cuidada;
  - Auxiliar nos cuidados e hábitos de higiene;
  - Estimular e ajudar na alimentação e na constituição de hábitos alimentares;
  - Auxiliar na locomoção;
  - Realizar mudanças de posição para maior conforto da pessoa;
  - Comunicar à equipe da escola sobre quaisquer alterações de comportamento da pessoa cuidada que possam ser observadas;
  - Acompanhar outras situações que se fizerem necessárias para a realização das atividades cotidianas da pessoa com deficiência durante a permanência na escola.

## **Cargo: MÃE SOCIAL**

1. Requisitos para provimento: Ensino Médio completo.
2. Descrição sintética: cuidam de bebês, crianças, jovens, adultos e idosos, a partir de objetivos estabelecidos pela municipalidade ou responsáveis diretos, zelando pelo bem-estar, saúde, alimentação, higiene pessoal, educação, cultura, recreação e lazer da pessoa assistida.





# PREFEITURA MUNICIPAL DE SÃO MATEUS

ESTADO DO ESPÍRITO SANTO

GABINETE DO PREFEITO

...Continuação do Projeto de Lei nº 059/2022

### 3. Atribuições típicas:

Quanto ao cuidado das pessoas (crianças, jovens, adolescentes e idosos):

- Informar-se sobre criança, jovens, adolescentes e idosos;
- Cuidar da aparência e higiene pessoal;
- Observar os horários das atividades diárias de criança, jovens, adolescentes e idosos;
- Ajudar criança, jovens, adolescentes e idosos no banho, alimentação no andar e nas necessidades fisiológicas;
- Estar atento às ações de criança, jovens, adolescentes e idosos;
- Verificar as informações dadas por criança, jovens, adolescentes e idosos;
- Informar-se do dia-a-dia de criança, jovens, adolescentes e idosos no retorno de sua folga;
- Relatar o dia-a-dia da criança, jovens, adolescentes e idosos aos pais ou responsáveis;
- Educar a criança e ao adolescente nos deveres da casa e comunitários;
- Manter o lazer e a recreação no dia-a-dia;
- Desestimular a agressividade de criança, jovens, adolescentes e idosos.

Quanto à promoção do bem-estar:

- Ouvir criança, jovens, adolescentes e idosos respeitando sua necessidade individual de falar;
- Dar apoio psicológico e emocional;
- Ajudar a recuperação da autoestima, dos valores e da afetividade;
- Promover momentos de afetividade;
- Estimular a independência;
- Orientar criança, jovem, adolescente e idosos na sua necessidade espiritual e religiosa;
- Acompanhar criança, jovens, adolescentes e idosos na sua necessidade espiritual e religiosa;
- Respeitar o idoso na sua necessidade espiritual e religiosa.

Quanto a cuidar da alimentação de criança, jovens, adolescentes e idosos:

- Participar na elaboração do cardápio;
- Verificar a despensa;
- Observar a qualidade e a validade dos alimentos;
- Fazer as compras conforme lista e cardápio;
- Preparar a alimentação;
- Servir a refeição em ambientes e em porções adequadas;
- Estimular e controlar a ingestão de líquidos e de alimentos variados;
- Reeducação dos hábitos alimentares da criança, jovens, adolescentes e idosos.

Quanto aos cuidados da saúde:

- Observar temperatura, urina, fezes e vômitos;
- Controlar e observar a qualidade do sono;
- Ajudar nas terapias ocupacionais e físicas;
- Ter cuidados especiais com deficiências e dependências físicas de criança, jovens, adolescentes e idosos;
- Manusear adequadamente criança, jovens, adolescentes e idosos;
- Observar alterações físicas;
- Observar as alterações de comportamento;



# PREFEITURA MUNICIPAL DE SÃO MATEUS

ESTADO DO ESPÍRITO SANTO

GABINETE DO PREFEITO

...Continuação do Projeto de Lei nº 059/2022

- Lidar com comportamentos compulsivos e evitar ferimentos;
- Controlar guarda, horário e ingestão de medicamentos, em domicílios;
- Acompanhar criança, jovens, adolescentes e idosos em consultas e atendimentos médico-hospitalar;
- Relatar a orientação médica aos responsáveis;
- Seguir a orientação médica.

Quanto aos cuidados do ambiente domiciliar e institucional:

- Cuidar dos afazeres domésticos;
- Manter o ambiente organizado e limpo;
- Promover adequação ambiental;
- Prevenir acidentes;
- Cuidar da roupa e objetos pessoais de criança, jovens, adolescentes e idosos;
- Preparar o leito de acordo com as necessidades de crianças, jovens, adolescentes e idosos.

Quanto ao incentivo à cultura e educação:

- Estimular o gosto pela música, dança e esporte;
- Selecionar jornais, livros e revistas de acordo com a idade;
- Ler estórias e textos para criança, jovens, adolescentes e idosos;
- Organizar biblioteca doméstica;
- Orientar a criança nos deveres educacionais, morais e cívicos;
- Ajudar nas tarefas escolares;
- Participar da elaboração do projeto de vida da criança e do adolescente;
- Acompanhar e apoiar o projeto profissional do jovem.

Quanto ao acompanhamento de CJA em passeios, viagens e férias:

- Planejar e fazer passeios;
- Listar objetos de viagem;
- Arrumar a bagagem;
- Preparar a mala de remédios;
- Preparar documentos e lista de telefones úteis;
- Preparar alimentação da viagem com antecedência;
- Acompanhar criança, jovens, adolescentes e idosos em atividade sociais e culturais.

Quanto à demonstração de competências pessoais:

- Manter capacidade e preparo físico, emocional e espiritual;
- Cuidar da sua aparência e higiene pessoal;
- Demonstrar educação e boas maneiras;
- Adaptar-se a diferentes estruturas e padrões familiares e comunitários;
- Respeitar a privacidade da criança, jovens, adolescentes e idosos;
- Demonstrar sensibilidade e paciência;
- Saber ouvir;
- Perceber e suprir carências afetivas;
- Manter a calma em situações críticas;
- Demonstrar discrição;
- Em situações especiais, superar seus limites físicos e emocionais;
- Manter otimismo em situações adversas;
- Reconhecer suas limitações e quando e onde procurar ajuda;
- Demonstrar criatividade;



# PREFEITURA MUNICIPAL DE SÃO MATEUS

ESTADO DO ESPÍRITO SANTO

GABINETE DO PREFEITO

...Continuação do Projeto de Lei nº 059/2022

- Lidar com a agressividade;
- Lidar com seus sentimentos negativos e frustrações;
- Lidar com perdas e mortes;
- Buscar informações e orientações técnicas;
- Obedecer às normas e estatutos;
- Reciclar-se e atualizar-se por meio de encontros, palestras, cursos e seminários;
- Respeitar a disposição dos objetos de criança, jovens, adolescentes e idosos;
- Dominar noções primárias de saúde;
- Dominar técnicas de movimentação de criança, jovens, adolescentes e idosos para que não se machuquem;
- Educar crianças e jovens;
- Transmitir valores a partir do próprio exemplo e pela fala;
- Conciliar tempo de trabalho com tempo de folga;
- Doar-se;
- Apresentar boa conduta moral.

## **Cargo: MARCENEIRO**

1. Requisitos para provimento: Ensino Médio completo.
2. Descrição sintética: compreendem os cargos que se destinam a executar tarefas de confecção, restauração e acabamentos de peças de madeira em geral.
3. Atribuições típicas:
  - Selecionar o material a ser utilizado na confecção ou reparação demoveis, analisando especificações técnicas de desenhos e esboços recebidos;
  - Confeccionar e restaurar móveis e objetos de madeira ou assemelhados, consultando desenhos, croquis ou obedecendo a instruções recebidas;
  - Executar trabalho de instalação de divisórias, confecção de carrocerias, murais, caixas, molduras e outros;
  - Executar a confecção, reparo, montagem, instalação e conservação de portas, janelas, esquadrias e demais estruturas e peças de madeira;
  - Executar trabalhos de tornearia, modelagem e entalhamento em madeira, baseando-se em modelos e especificações;
  - Tirar objetos de ferro, tais como: dobradiças, furadores e outros nas peças, armários e móveis montados;
  - Executar serviços de pintura, verniz ou cera, utilizando pincéis, bonecas de algodão e outros para dar tratamento estético ao objeto confeccionados;
  - Reparar peças, armários e móveis de madeira, recuperando ou substituindo as partes danificadas, objetivando restabelecer-lhes a forma original;
  - Fazer revestimentos de madeiras de lei ou folheados;
  - Fazer tratamento em madeira para diversos fins;
  - Preparar e lustar móveis e outras superfícies;
  - Calcular orçamentos;
  - Fazer desenhos e esboços dos objetos a serem confeccionados;
  - Zelar pela limpeza e conservação do setor de trabalho e responsabilizar-se pelo equipamento utilizado;
  - Realizar outras atribuições compatíveis com o cargo.

## **Cargo: MONITOR DE TRANSPORTE ESCOLAR**

Continua...



# PREFEITURA MUNICIPAL DE SÃO MATEUS

ESTADO DO ESPÍRITO SANTO

GABINETE DO PREFEITO

...Continuação do Projeto de Lei nº 059/2022

1. Requisitos para provimento: Ensino Médio completo.
2. Descrição sintética: compreendem os cargos que se destinam a acompanhar os alunos dentro do transporte escolar durante todo o percurso estabelecido.
3. Atribuições típicas:
  - Auxiliar os alunos no embarque e desembarque;
  - Auxiliar o motorista na atenção à rota estabelecida assim como nos pontos de parada;
  - Orientar os alunos para buscar os assentos e permanecer sentados durante a viagem;
  - Organizar as descidas para que os alunos não sofram nenhum acidente;
  - Acompanhar os alunos que precisam de auxílio na locomoção;
  - Acompanhar os alunos na travessia de ruas quando necessário no momento da descida;
  - Zelar pela limpeza do ônibus ou van;
  - Realizar outras atribuições compatíveis com o cargo.

## **GRUPO II - CARGOS DE NÍVEL MÉDIO - CNM - B**

### **Cargo: AGENTE ADMINISTRATIVO**

1. Requisitos para provimento: Ensino Médio completo.
2. Descrição sintética: compreende os cargos que se destinam a executar tarefas de apoio administrativo.
3. Atribuições típicas:
  - Redigir ou participar da redação de correspondências, pareceres, documentos legais e outros significativos para o órgão;
  - Operar microcomputador, utilizando programas básicos e aplicativos, para incluir, alterar e obter dados e informações, bem como consultar registros;
  - Estudar processos referentes a assuntos de caráter geral ou específico da unidade administrativa e propor soluções;
  - Participar das interpretações das leis, regulamentos e instruções relativas assuntos de administração geral, para fins de aplicação, orientação e assessoramento;
  - Registrar as informações referentes à vida funcional dos servidores, para manter o cadastro de pessoal atualizado e o sistema de folha de pagamento alimentado;
  - Coordenar a classificação, o registro e a conservação de processos, livros e outros documentos em arquivos específicos;
  - Interpretar leis, regulamentos e inscrições relativas a assuntos de administração geral, para fins de aplicação, orientação e assessoramento;
  - Elaborar, sob orientação, quadros e tabelas estatísticos, fluxogramas, organogramas e gráficos em geral;
  - Elaborar ou colaborar na elaboração de relatórios parciais ou anuais atendendo as exigências ou normas da unidade administrativa;
  - Realizar, sob orientação específica, coleta de preços e concorrências públicas e administrativas para aquisição de material;
  - Orientar e supervisionar as atividades de controle de estoque, a fim de assegurar a perfeita ordem de armazenamento, conservação e níveis de suprimento;
  - Classificar contabilmente todos os documentos comprobatórios das operações realizadas, de natureza orçamentária ou não de acordo com plano de contas da prefeitura;



# PREFEITURA MUNICIPAL DE SÃO MATEUS

ESTADO DO ESPÍRITO SANTO

GABINETE DO PREFEITO

## ...Continuação do Projeto de Lei nº 059/2022

- Preparar relação de cobrança e pagamentos efetuados pela prefeitura, especificando os saldos, para facilitar o controle financeiro;
- Atender ao público interno e externo prestando informações simples, anotando recados, recebendo correspondências e efetuando encaminhamentos;
- Realizar, sob orientação específica cadastro de imóveis e estabelecimentos comerciais, a fim de que o município possa recolher tributos;
- Averbar e conferir documentos contábeis;
- Auxiliar na elaboração e revisão no plano de contas da prefeitura;
- Escriturar contas correntes diversas;
- Examinar empenhos de despesas e a existência de saldos nas dotações;
- Auxiliar na feitura global de contabilidade dos diversos impostos, taxas e demais componentes de recita;
- Conferir documentos de receita, despesa e outros;
- Fazer a conciliação de extratos bancários, confrontando débitos e créditos, pesquisando quando for detectado erro e realizando a correção;
- Fazer levantamento de contas para fins de elaboração de balancetes, balanços boletins e outros demonstrativos contábil-financeiro;
- Auxiliar na análise econômico-financeira e patrimonial da prefeitura;
- Executar ou supervisionar o lançamento das contas em movimento, nas fixas e livros contábeis;
- Controlar estoques de materiais, inspecionando o recebimento e a entrega, bem como verificando os prazos de validade dos materiais perecíveis e a necessidade de suprir os estoques;
- Colaborar nos estudos para a organização e a racionalização dos serviços nas unidades da prefeitura;
- Orientar os servidores que auxiliam na execução das tarefas típicas da classe;
- Arquivar processos, leis, publicações, atos normativos e documentos diversos de interesse da unidade administrativa, segundo normas preestabelecidas;
- Receber, conferir e registrar a tramitação de papéis, fiscalizando o comprimento das normas referentes a protocolo;
- Autuar documentos e preencher fichas de registro para formalizar processos, os encaminhado às unidades ou aos superiores competentes;
- Receber material de fornecedores, conferindo as especificações com os documentos de entrega;
- Preencher fichas, formulários e mapas, conferindo as informações e os documentos originais;
- Recolher e distribuir internamente correspondência, pequenos volumes e expedientes, separando-as por destinatários, observando o nome e a localização, solicitando a assinatura em livro de protocolo;
- Auxiliar na execução de serviços simples de escritório, carimbando, protocolando, colhendo assinaturas, fornecendo numeração de correspondências, entre outros;
- Comunicar ao superior imediato qualquer irregularidade verificada, bem como a necessidade de consertos e reparos nas dependências, móveis e utensílios pelos os quais é responsável;
- Zelar pela manutenção de máquinas e equipamentos sob sua responsabilidade;
- Realizar outras atribuições compatíveis com o cargo.



# PREFEITURA MUNICIPAL DE SÃO MATEUS

ESTADO DO ESPÍRITO SANTO

GABINETE DO PREFEITO

...Continuação do Projeto de Lei nº 059/2022

## **Cargo: AGENTE DE MANUTENÇÃO DE EQUIPAMENTOS**

1. Requisitos para provimento: Ensino Médio completo.
2. Descrição sintética: compreendem os cargos que se destinam a executar serviços de instalação, conserto e manutenção de aparelhos e equipamentos.
3. Atribuições típicas:
  - Efetuar a instalação, manutenção e conserto de aparelhos e equipamentos tais como: eletrodomésticos, som, telefônicos, realizando serviços de limpeza, Lubrificação e manutenção preventiva e corretiva;
  - Registrar em formulário próprio as entradas e saídas de equipamento para conserto e os serviços executados;
  - Orientar aos usuários a forma correta de utilização dos equipamentos;
  - Elaborar laudos técnicos para reposição de equipamentos;
  - Providenciar orçamentos de custos em empresas do ramo, caso não haja condições de conserto do equipamento pelo técnico do município;
  - Encaminhar aparelhos sem condições de conserto ao setor competente para que sejam efetuadas as baixas no patrimônio;
  - Efetuar o controle de estoque de peças, solicitando a reposição quando necessário;
  - Responsabilizar-se pela guarda e conservação dos aparelhos e equipamentos sob seus cuidados, bem como das ferramentas utilizadas;
  - Realizar outras atribuições compatíveis com o cargo.

## **Cargo: AGENTE DE MANUTENÇÃO DE VEÍCULOS**

1. Requisitos para provimento: Ensino médio completo e curso de mecânico de veículos.
2. Descrição sintética: compreendem os cargos que se destinam a executar tarefas relativas a conserto, regulagem, lubrificação e limpeza de veículos, máquinas pesadas e demais equipamentos eletromecânicos.
3. Atribuições típicas:
  - Atuar na revisão e conserto de sistema mecânico e elétrico de veículos, máquinas pesadas, bombas e aparelhos eletromecânicos, de acordo com orientação recebida;
  - Substituir peças e componentes avariados de carros, caminhões e máquinas pesadas, segundo instruções recebidas;
  - Auxiliar nos trabalhos de chapeação de carrocerias de máquinas e veículos;
  - Ajustar a calibragem de pneus, quando necessário, enchendo-os ou esvaziando de ar comprimido, a fim de mantê-los dentro das especificações predeterminadas;
  - Substituir pneus avariados ou desgastados, desmontado as rodas dos veículos com auxílio de ferramentas adequadas;
  - Reparar os diversos tipos de pneus e câmeras de ar, consertando o recapeamento partes avariadas ou desgastadas, com o auxílio de equipamentos apropriado para restituir-lhes condições de uso;
  - Verificar o nível de viscosidade do óleo de cárter, caixa de mudanças, diferencial e demais reservatórios de óleo, para efetuar a complementação ou troca, se necessário;



# PREFEITURA MUNICIPAL DE SÃO MATEUS

ESTADO DO ESPÍRITO SANTO

GABINETE DO PREFEITO

..Continuação do Projeto de Lei nº 059/2022

- Lavar veículos e máquinas pesadas pertencentes a prefeitura, interna e externamente, utilizando os produtos apropriados, bem como dar polimento nos mesmos utilizando produtos específicos;
- Limpar com jato d'água ou ar sob pressão os filtros que protegem os diferentes sistemas do motor, após retirá-los com auxílio de ferramentas comuns;
- Lubrificar peças do motor, ferragens de carrocerias, articulações dos sistemas de direção, do freio e outros elementos, aplicando o óleo adequado, a fim de sela pela manutenção e conservação de equipamento;
- Inspeccionar veículos, máquinas pesadas e aparelhos eletromecânico sem geral, diretamente ou utilizando aparelhos específicos, a fim de detectar as causas da anormalidade de funcionamento;
- Desmontar, limpar, reparar, ajustar e montar carburadores, peças de transmissão, diferencial e outras que requeiram exame, seguindo técnicas apropriadas e utilizando ferramental necessário;
- Revisar motores e peças diversas, utilizando ferramentas manuais, instrumentos de medição e controle, e os equipamentos necessários, para aferir-lhes as condições de funcionamento;
- Regular, preparar e, quando necessário, substituir peças dos sistemas de freio, ignição, alimentação de combustível, transmissão, direção, suspensão e outras, utilizando ferramentas e instrumentos apropriados, para recondicionar o equipamento e assegurar seu funcionamento regular;
- Montar motores e demais componentes do equipamento, guiando-se por esquemas, desenhos e especificações pertinentes, para possibilitar sua utilização;
- Fazer reparos simples no sistema elétrico de veículos e máquinas pesadas;
- Manter limpo o local de trabalho;
- Zelar pela guarda e pela conservação de ferramentas, equipamentos e matérias que utiliza;
- Realizar outras atribuições compatíveis com o cargo.

## **Cargo: ELETRICISTA DE INSTALAÇÕES PREDIAIS**

1. Requisitos para provimento: – Ensino médio completo curso de eletricista.
2. Descrição sintética: compreendem os empregos que se destinam a executar trabalhos de montagem, reparo e manutenção de sistemas elétricos.
3. Atribuições Típicas:
  - Instalar fiação elétrica, montar quadros de distribuição, caixas de fusível, tomadas e interruptores, de acordo com plantas, esquemas, especificações técnicas e instruções recebidas;
  - Testar as instalações elétricas, fazendo-a funcionar repetidas vezes para comprovar a exatidão do trabalho executado;
  - Testar circuitos de instalação elétricos, utilizando aparelhos de precisão para detectar as partes defeituosas;
  - Reparar ou substituir unidades danificadas, utilizando ferramentas manuais soldas e matérias isolantes para manter as instalações elétricas em condições de funcionamento;
  - Executar serviços de limpeza e reparo em geradores e motores;
  - Ler desenhos e esquemas de circuitos elétricos;
  - Substituir fusíveis, relés, bobinas, lâmpadas e demais equipamentos elétricos;



# PREFEITURA MUNICIPAL DE SÃO MATEUS

ESTADO DO ESPÍRITO SANTO

GABINETE DO PREFEITO

## ...Continuação do Projeto de Lei nº 059/2022

- Consertar e rebobinar dínamos, alternadores e motores em geral;
- Orientar e treinar os servidores que auxiliam na execução dos trabalhos típicos da classe, inclusive quanto a precauções e medidas de segurança;
- Zelar pela conservação e guarda dos matérias, ferramentas e equipamentos que utiliza;
- Manter limpo e arrumado o local de trabalho;
- Requisitar o material necessário à execução dos trabalhos;
- Realizar outras atribuições compatíveis com o cargo.

### **Cargo: GUARDA PATRIMONIAL**

1. Requisitos para provimento: Ensino Médio completo.
2. Descrição sintética: compreendem os cargos que se destinam a exercer a vigilância de edifícios e logradouros públicos municipais para evitar invasões, roubos e outras anormalidades.
3. Atribuições típicas:
  - Manter vigilância sobre depósitos de materiais, pátios áreas abertas, centros de esporte, escolas obras em execução e edifícios onde funcionam repartições municipais;
  - Percorrer sistematicamente as dependências de edifícios da prefeitura e áreas adjacentes, verificando se portas, janelas, portões e outras vias de acesso estão fechadas corretamente e observando pessoas que lhe pareçam suspeitas, para possibilitar a tomada de medidas preventivas;
  - Fiscalizar a entrada e saída de pessoas nas dependências de edifícios municipais, prestando informações e efetuando encaminhamentos, examinando autorizações, para garantir a segurança do local;
  - Zelar pela segurança de materiais e veículos postos sob sua guarda;
  - Controlar e orientar a circulação de veículos e pedestres nas áreas de estacionamento público e municipal, para manter a ordem e evitar acidentes;
  - Vigiar materiais e equipamentos destinados a obras;
  - Praticar os atos necessários para impedir a invasão de edifícios públicos, municipais, inclusive solicitar a ajuda policial quando necessária;
  - Comunicar imediatamente à autoridade superior quais quer irregularidades encontradas;
  - Contatar, quando necessário, órgãos públicos, comunicando a emergência e solicitando socorro;
  - Zelar pela limpeza das áreas sob sua vigilância;
  - Realizar outras atribuições compatíveis com o cargo.

### **GRUPO II - CARGOS DE NÍVEL MÉDIO - CNM - C**

#### **Cargo: AGENTE MUNICIPAL DE TRÂNSITO**

1. Requisitos para provimento: Ensino Médio completo, não possuir antecedentes criminais, possuir permissão ou habilitação para conduzir veículo automotor nas categorias AB.
2. Descrição sintética: compreendem os cargos que se destinam a executar, orientar e fiscalizar o cumprimento da legislação de trânsito, empregando os instrumentos a seu alcance.
3. Atribuições típicas:





# PREFEITURA MUNICIPAL DE SÃO MATEUS

ESTADO DO ESPÍRITO SANTO

GABINETE DO PREFEITO

...Continuação do Projeto de Lei nº 059/2022

- Fiscalizar o cumprimento da legislação de trânsito, no exercício do poder de polícia, no âmbito da competência do município;
- Participar de programas, projetos e atividades de educação de trânsito;
- Realizar levantamentos, anotações e observações de campo, coletar dados e fornecer subsídios às áreas de engenharia e educação de trânsito, para o planejamento de alterações no ambiente da via;
- Garantir a fluidez e a segurança no trânsito de veículos e pedestres, em quaisquer circunstâncias, orientando os usuários das vias públicas a adotarem comportamentos seguros, utilizando dispositivos ou sinalização, gestos ou sons regulamentares;
- Realizar procedimentos adequados para execução de bloqueios e canalizações, desvios e operação de equipamentos de controle semafórico;
- Acompanhar e intervir sobre a circulação de cargas superdimensionadas e materiais perigosos;
- Remover veículos avariados e outras transferências que se constituem em riscos de acidentes;
- Auxiliar na travessia de pedestres nos locais de grande demanda;
- Auxiliar e acompanhar a implementação de projetos de alterações de trânsito e de esquemas operacionais em decorrência de ações programadas ou de emergências;
- Realizar outras atribuições compatíveis com o cargo.

**Cargo: ASSISTENTE ADMINISTRATIVO**

1. Requisitos para provimento: Ensino Médio completo.

2. Descrição sintética: compreendem os cargos que se destinam a ordenar tarefas de apoio técnico-administrativo aos trabalhos e projetos de diversas áreas, desenvolvendo atividades mais complexas que requeiram maior grau de autonomia e envolvam coordenação e supervisão.

3. Atribuições típicas:

- Elaborar programas, dar pareceres e realizar pesquisas sobre um ou mais aspectos dos diversos setores da administração;
- Participar da elaboração ou desenvolvimento de estudos, levantamentos, planejamentos e implantação de serviços e rotinas no trabalho;
- Examinar a exatidão de documentos, conferindo, conferindo, efetuando registros, observando prazos, datas, posições financeiras, informando sobre o andamento do assunto pendente, e quando autorizado pela chefia, adotar providências de interesse da prefeitura;
- Auxiliar o profissional na realização de estudos de simplificação de tarefas administrativas, executando levantamento de dados, tabulando e desenvolvendo estudos organizacionais;
- Redigir, rever a redação ou aprovar minutas de documentos legais, relatórios, pareceres que exijam pesquisas específicas e correspondências que tratam de assuntos de maior complexidade;
- Orientar a preparação de tabelas, quadros, mapas e outros documentos e demonstração do desempenho da unidade ou da administração;
- Colaborar com o técnico da área na elaboração de manuais de serviço e outros projetos afins, coordenando as tarefas de apoio administrativo;



# PREFEITURA MUNICIPAL DE SÃO MATEUS

ESTADO DO ESPÍRITO SANTO

GABINETE DO PREFEITO

## ...Continuação do Projeto de Lei nº 059/2022

- Coordenar a preparação de publicações e documentos para arquivo, selecionando os papéis administrativos que periodicamente se destinem a incineração, de acordo com as normas que regem a matéria;
- Orientar os servidores que auxiliam na execução das tarefas típicas da classe;
- Realizar outras atribuições compatíveis com o cargo.

### **Cargo: FISCAL DE MEIO AMBIENTE**

1. Requisitos para provimento: Ensino Médio completo.
2. Descrição sintética: compreende os cargos que se destinam executar orientar e fiscalizar o cumprimento das leis, regulamentos e normas que regem a conservação do meio ambiente.
3. Atribuições típicas:
  - Exercer ações fiscalizadoras externas, observando as normas de proteção ambiental contidas em leis ou em regulamentos específicos;
  - Organizar coletâneas de pareceres, decisões e documentos concernentes à interpretação da legislação com relação ao meio ambiente;
  - Coligir, examinar, selecionar e preparar elementos necessários à execução da fiscalização externa;
  - Inspeccionar guias de trânsito de madeira, caibro, lenha, carvão, área qualquer outro produto extrativo, examinando-as à luz das leis e regulamentos que defendem o patrimônio ambiental, para verificar a origem dos mesmos e apreendê-los, quando encontrados em situação irregular;
  - Emitir pareceres em processos de concessão de licenças para localização e funcionamento de atividades real ou potencialmente poluidoras ou de exploração de recursos ambientais;
  - Acompanhar a conservação dos rios, flora e fauna de parques e reservas florestais do município controlando as ações desenvolvidas e/ou verificando o andamento de práticas, para comprovar o cumprimento das instruções técnicas e de proteção ambiental;
  - Instaurar processos por infração verificando pessoalmente;
  - Participar de sindicâncias especiais para instauração de processos ou apuração de denúncias e reclamações;
  - Realizar plantões fiscais e emitir relatórios sobre os resultados das fiscalizações efetuadas;
  - Contatar, quando necessário, órgãos públicos, comunicando a emergência e solicitando socorro;
  - Articular-se com fiscais de outras áreas, bem como com as forças de policiamento, sempre que necessário;
  - Redigir memorandos, ofícios, relatórios e demais documentos relativos aos serviços de fiscalização executados;
  - Formular crítica e propor sugestões que visem aprimorar e agilizar os trabalhos de fiscalização, tornando-os mais eficazes;
  - Realizar outras atribuições compatíveis com o cargo.

### **Cargo: FISCAL DE POSTURAS**

1. Requisitos para provimento: Ensino médio completo.



# PREFEITURA MUNICIPAL DE SÃO MATEUS

ESTADO DO ESPÍRITO SANTO

GABINETE DO PREFEITO

...Continuação do Projeto de Lei nº 059/2022

2. Descrição sintética: compreendem os cargos que se destinam orientar e fiscalizar o cumprimento do Código de Posturas do município.

3. Atribuições típicas:

- Verificar a regularidade do licenciamento de atividades comerciais, indústrias e de prestação de serviços, em face dos artigos que expõem, vendem ou manipulam e dos serviços que prestam;
- Verificar as licenças de ambulantes e impedir o exercício desse tipo de comércio por pessoas que não possuam a documentação exigida;
- Verificar a instalação de bancas e barracas em logradouros públicos quanto à permissão para cada tipo de comércio, bem como quanto à observância de aspectos estéticos;
- Inspecionar o funcionamento de feiras livres, verificando o cumprimento das normas relativas à localização, à instalação, ao horário e à organização;
- Verificar a regularidade de exibição e utilização de anúncios, alto-falantes e outros meios de publicidade em via pública, bem como a propaganda comercial afixadas em muros, tapumes e vitrines;
- Verificar o horário de fechamento e abertura do comércio em geral e de outros estabelecimentos, bem como a observância das escolas de plantão, das farmácias;
- Verificar, além das indicações de segurança, o cumprimento de posturas relativas a fabrico, manipulação, depósito, embarque, desembarque, transporte, comércio e uso de inflamáveis, explosivos e corrosivos;
- Apreender, por infrações, veículos, mercadorias, animais e objetos expostos, negociados ou abandonados em ruas e logradouros públicos;
- Orientar a população quanto à ilegalidade do depósito de lixo em áreas públicas, propondo a colaboração de placas educativas ou prestando orientações pessoalmente, visando manter a cidade limpa e evitar a propagação de doenças;
- Receber as mercadorias apreendidas e guardá-las em depósitos públicos, devolvendo-as mediante o cumprimento das formalidades legais, inclusive o pagamento de multas;
- Verificar o licenciamento de placas comerciais nas fachadas dos estabelecimentos respectivos ou em outros locais;
- Verificar o licenciamento para realização de festas populares em vias e logradouros públicos;
- Verificar o licenciamento para a instalação de circos e outros tipos de espetáculos públicos promovidos por particulares, inclusive exigindo a apresentação de documento de responsabilidade de engenheiro devidamente habilitado;
- Verificar as violações as normas sobre poluição sonora: uso de buzinas, casas de disco, clubes, boates, discotecas, alto-falantes, bandas de músicas, entre outras;
- Intimar, autuar, estabelecer prazo e tomar outras providências relativas aos violadores do Código de Posturas do município;
- Emitir relatórios periódicos sobre suas atividades e manter a chefia permanentemente informada a respeito das irregularidades encontradas;
- Articular-se com fiscais de outras áreas, bem como com as forças de policiamento, sempre que necessário;
- Redigir memorandos, ofícios, relatórios e demais documentos relativos aos serviços de fiscalização executados;



# PREFEITURA MUNICIPAL DE SÃO MATEUS

ESTADO DO ESPÍRITO SANTO

GABINETE DO PREFEITO

...Continuação do Projeto de Lei nº 059/2022

- Formular críticas e propor sugestões que fizerem aprimorar e agilizar os trabalhos de fiscalização, tornando-os mais eficazes;
- Orientar os servidores que auxiliam na execução das atribuições típicas da classe.
- Realizar outras atribuições compatíveis com o cargo.

## **Cargo: FISCAL DE TRIBUTOS**

1. Requisitos para provimento: Ensino médio completo.
2. Descrição sintética: compreendem os cargos que se destinam a orientar e fiscalizar o cumprimento das leis, regulamentos e normas que regem os tributos municipais empregando os instrumentos ao seu alcance.
3. Atribuições típicas:
  - Instruir o contribuinte sobre o cumprimento da legislação tributária;
  - Coligir, examinar, selecionar e preparar elementos necessários à execução da fiscalização externa;
  - Fazer o cadastramento de contribuintes, bem como o lançamento, a cobrança e o controle do recebimento dos tributos;
  - Verificar em estabelecimentos comerciais, a existência e a autenticidade de livros e registros fiscais instituídos pela legislação específica;
  - Verificar os registros de pagamento dos tributos nos documentos em poder dos contribuintes;
  - Investigar a evasão ou fraude no pagamento dos tributos;
  - Fazer plantões fiscais e relatórios sobre as fiscalizações efetuadas;
  - Informar processos referentes à avaliação de imóveis;
  - Lavrar autos de infração e apreensão, bem como termos de exame de escrita, fiança, responsabilidade, intimação e documentos correlatos;
  - Propor a realização de inquéritos e sindicâncias salvaguarda os interesses da fazenda municipal;
  - Promover o lançamento e a cobrança de contribuições de melhorias, conformes diretrizes previamente estabelecidas;
  - Propor medidas relativas à legislação tributária, fiscalização fazendária e administração fiscal, bem como o aprimoramento das práticas do sistema arrecadador do município;
  - Orientar e treinar os servidores que auxiliam nas execuções das atribuições típicas da classe;
  - Articular-se com fiscais de outras áreas, bem como com as forças de policiamento, sempre que necessário;
  - Redigir memorandos, ofícios, relatórios e demais documentos relativos aos serviços de fiscalização executados;
  - Formular críticas e propor sugestões que fizerem aprimorar e agilizar os trabalhos de fiscalização, tornando-os mais eficazes;
  - Orientar os servidores que auxiliam na execução das atribuições típicas da classe;
  - Realizar outras atribuições compatíveis com o cargo.

## **Cargo: FISCAL DO PROCON**

1. Requisitos para provimento: Ensino Médio completo.



# PREFEITURA MUNICIPAL DE SÃO MATEUS

ESTADO DO ESPÍRITO SANTO

GABINETE DO PREFEITO

...Continuação do Projeto de Lei nº 059/2022

2. Descrição sintética: compreendem os cargos que se destinam a fiscalizar os estabelecimentos industriais, comerciais e prestadores de serviço (privado público), de acordo com cumprimento da legislação de proteção e defesa do consumidor.

3. Atribuições típicas:

- Examinar documentos fiscais, livros comerciais e de estoques;
- Promover exames contábeis para apuração de infração contra o consumidor;
- Efetuar diligências no atendimento de reclamações formuladas pelos consumidores;
- Elaborar planos de ação, pareceres, recursos e outros esclarecimentos quando solicitado pelos superiores ou consumidores;
- Realizar outras atribuições compatíveis com o cargo.

## **Cargo: MOTORISTA**

1. Requisitos para provimento: Ensino Médio completo, Carteira de Habilitação categoria D e experiência mínima de 2 (dois) anos no exercício de atividades similares às descritas para a classe.

2. Descrição sintética: compreendem os cargos que se destinam a dirigir veículos automotores de transporte de passeio e cargas.

3. Atribuições típicas:

- Dirigir automóveis, ônibus, caminhões, caminhonetes e demais veículos de transporte de passeios e cargas;
- Verificar diariamente as condições de funcionamento do veículo, antes de sua utilização: pneus, água do radiador, bateria, nível de óleo, sinaleiras, freios, embreagem, faróis, abastecimento de combustível, etc.;
- Verificar constantemente se a documentação do veículo a ser utilizado está completa, bem como devolvê-la à chefia imediata quando de término da tarefa;
- Zelar pela segurança de passageiros verificando o fechamento de portas e o uso de cintos de segurança;
- Fazer pequenos reparos de urgência;
- Manter o veículo limpo, interna e externamente, e em condições de uso, levando-o à manutenção sempre que necessário;
- Observar os períodos de revisão e manutenção preventiva do veículo;
- Anotar, segundo normas estabelecidas, a quilometragem rodada, viagens realizadas, objetos e pessoas transportadas, itinerários e outras ocorrências determinadas pela chefia imediata;
- Recolher o veículo após o serviço deixando-o corretamente estacionado fechado;
- Conduzir os servidores da prefeitura, em lugar e hora determinados, conforme itinerários estabelecidos ou instruções específicas;
- Realizar outras atribuições compatíveis com o cargo.

## **Cargo: MOTORISTA DE TRANSPORTE ESCOLAR**

1. Requisitos para provimento: Ensino médio completo, carteira de habilitação D, cumprir os critérios estabelecidos no Código de Trânsito Brasileiro e pé aportaria Detran 1.153/2002.

2. Descrição sintética: compreendem os cargos que se destinam a transportar escolares.

3. Atribuições típicas:



# PREFEITURA MUNICIPAL DE SÃO MATEUS

ESTADO DO ESPÍRITO SANTO

GABINETE DO PREFEITO

## ...Continuação do Projeto de Lei nº 059/2022

- Conduzir os alunos, em lugar e hora determinados, conforme itinerários estabelecidos ou instruções específicas, para que não ocorram atrasos;
- Orientar os alunos quanto às normas de segurança e utilização do transporte escolar;
- Verificar diariamente as condições de funcionamento do veículo, antes de sua utilização: pneus, água do radiador, bateria, nível de óleo, sinaleiras, freios, embreagem, faróis, abastecimento de combustível, etc.;
- Verificar constantemente se a documentação do veículo a ser utilizado está completa, bem como devolvê-la à chefia imediata quando de término da tarefa;
- Zelar pela segurança verificando o fechamento de portas e o uso de cintos de segurança;
- Fazer pequenos reparos de urgência;
- Manter o veículo limpo, interna e externamente, e em condições de uso, levando-o à manutenção sempre que necessário;
- Observar os períodos de revisão e manutenção preventiva do veículo;
- Anotar, segundo normas estabelecidas, a quilometragem rodada, viagens realizadas, itinerários e outras ocorrências no percurso;
- Recolher o veículo após o serviço deixando-o corretamente estacionado fechado;
- Realizar outras atribuições compatíveis com o cargo.

### **Cargo: OPERADOR DE MÁQUINAS E VEÍCULOS PESADOS**

1. Requisitos para provimento: Ensino Médio completo, Carteira de Habilitação categoria D e experiência mínima de 2 (dois) anos no exercício de atividades similares às descritas para a classe.

2. Descrição sintética: compreendem os cargos que se destinam a operar máquinas montadas sobre rodas ou esteiras e providas de implementos auxiliares que servem para escavar, mexer ou carregar terra, pedra, areia, cascalho e similares, carregamento e descarregamento de material, roçada de terrenos e limpeza de vias, praças e jardins.

3. Atribuições típicas:

- Operar carregadeiras, rolo compactador, pá mecânica, patrôla e outros, para execução de serviços de escavação, pavimentação, conservação de vias, carregamento e descarregamento de material, roçada de terrenos e limpeza de vias, praças e jardins entre outros;
- Conduzir e manobrar a máquina, acionando o motor e manipulando os comandos de marcha e direção, para posicioná-la conforme as necessidades do serviço;
- Operar mecanismos de tração e movimentação dos implementos da máquina, acionando pedais e alavancas de comando, para escavar, carregar, mover e levantar ou descarregar terra, areia, cascalho, pedras e materiais análogos;
- Zelar pela boa qualidade do serviço controlando o andamento das operações e efetuando os ajustes necessários, a fim de garantir sua correta execução;
- Pôr em prática as medidas de segurança recomendadas para a operação e estacionamento da máquina, a fim de evitar possíveis acidentes;
- Efetuar pequenos reparos de urgência, utilizando as ferramentas apropriadas, para assegurar o bom funcionamento do equipamento;



# PREFEITURA MUNICIPAL DE SÃO MATEUS

ESTADO DO ESPÍRITO SANTO

GABINETE DO PREFEITO

## ...Continuação do Projeto de Lei nº 059/2022

- Acompanhar os serviços de manutenção preventiva e corretiva da máquina e seus implementos e, após executados, efetuar os testes necessários;
- Anotar, segundo normas estabelecidas, dados e informações sobre os trabalhos realizados, consumo de combustível, conservação e outras ocorrências, para controle da chefia;
- Realizar outras atribuições compatíveis com o cargo.

### **Cargo: OPERADOR DE MOTONIVELADORA**

1. Requisitos para provimento: Ensino Médio completo, Carteira de Habilitação categoria D e experiência mínima de 2 (dois) anos no exercício de atividades similares às descritas para a classe.
2. Descrição sintética: compreendem os cargos que se destinam a operar motoniveladora.
3. Atribuições típicas:
  - Executar serviços de escavação, terraplenagem e nivelamento de solos;
  - Executar serviços de construção, pavimentação e conservação de vias;
  - Efetuar carregamento e descarregamento de materiais;
  - Limpar e lubrificar a máquina e seus implementos, de acordo com as instruções de manutenção fornecidas pelo fabricante;
  - Acompanhar os serviços de manutenção preventiva e corretiva da máquina e seus implementos e, após executados, efetuar os testes necessários;
  - Praticar as medidas de segurança recomendadas para operação estacionamento da máquina;
  - Anotar, segundo normas estabelecidas, dados e informações sobre trabalhos realizados, consumo de combustível, consertos e outras ocorrências;
  - Homogeneizar solos para execução de camadas de pavimentação;
  - Aplicar capa de pavimentação;
  - Compactar capa de pavimentação com rolo compressor.
  - Montar equipamentos de cravação;
  - Deslocar equipamentos de cravação (bate-estacas, estaca h, estaca l, haste raiz, estaca *strauss*);
  - Descarregar materiais de fundação, sondagem e perfuração;
  - Realizar outras atribuições compatíveis com o cargo.

### **Cargo: SECRETÁRIO(A) ESCOLAR**

1. Requisitos para provimento: Ensino Médio completo acrescido de curso de Secretariado Escolar realizado em instituição oficial.
2. Descrição sintética: compreendem os cargos que se destinam a desempenhar procedimentos de cunho administrativos no estabelecimento de ensino.
3. Atribuições típicas:
  - Estabelecer as normas operacionais de seu setor, definindo as responsabilidades funcionais submetendo-as à aprovação da direção;
  - Executar, organizar, supervisionar e distribuir entre seus auxiliares serviços de protocolo, escriturações mecanografia, arquivo e estatística escolar;
  - Fazer e cumprir as determinações legais e as ordens do diretor ou de quem o substitua;
  - Manter sobre sua guarda ou responsabilidade o arquivo e o material de secretaria;



# PREFEITURA MUNICIPAL DE SÃO MATEUS

ESTADO DO ESPÍRITO SANTO

GABINETE DO PREFEITO

...Continuação do Projeto de Lei nº 059/2022

- Elaborar relatórios e instruir processos exigidos por órgãos da administração pública;
- Fazer e manter atualizado a escrituração de livros, fichas e documentos relativos à vida da instituição, dos professores e à vida escolar dos alunos;
- Redigir e fazer expedir toda a correspondência submetendo-a assinatura do diretor;
- Receber o supervisor educacional atendendo suas solicitações dentro do prazo estabelecido;
- Manter atualizada e ordenada toda a legislação de ensino;
- Assinar juntamente com o diretor os documentos referentes à vida escolar dos alunos;
- Lavrar e subscrever todas as atas;
- Rubricar todas as páginas do livro de secretaria;
- Promover incineração de documentos de acordo com a legislação vigente;
- Manter atualizados os dados estatísticos necessários à pesquisa educacional;
- Realizar outras atribuições compatíveis com o cargo.

## **GRUPO III - CARGOS DE NÍVEL TÉCNICO - CNT - A**

### **Cargo: DESENHISTA**

1. Requisitos para provimento: Ensino Médio completo e curso específico na área.
2. Descrição sintética: compreendem os cargos que se destinam executar esboços, desenhos arquitetônicos, técnicos, artísticos e cartográficos.
3. Atribuições típicas:
  - Elaborar, copiar e ampliar desenhos técnicos, arquitetônicos e cartográficos;
  - Executar tarefas de leitura, interpretação e elaboração de desenhos técnicos na área de arquitetura, construção civil, urbanismo, planejamento físico territorial no ambiente gráfico de programas computadorizados;
  - Estudar o esboço de projetos examinando croquis, rascunhos, plantas, especificações técnicas, materiais e equipamentos para orientar-se na elaboração do projeto;
  - Submeter os esboços elaborados à apreciação superior, para possibilitar correção e ajustes necessários;
  - Elaborar desenhos definitivos de projeto;
  - Fazer levantamento, in loco, das medidas de prédios e vias públicas para a elaboração de projetos ou execução de obras;
  - Desenhar organogramas, fluxogramas, gráficos, tabelas, formulários, entre outros;
  - Elaborar desenhos artísticos, segundo orientação recebida;
  - Desenhar plantas de instalações, elétricas e outras;
  - Executar montagem de textos par impressão;
  - Arquivar plantas, mapas e outros desenhos, de acordo com a orientação recebida;
  - Manter em bom estado de conservação, materiais, instrumentos e equipamentos de trabalho;
  - Manter o local de trabalho limpo e arrumado;
  - Realizar outras atribuições compatíveis com o cargo.

### **Cargo: TÉCNICO AGRÍCOLA**

Continua...





# PREFEITURA MUNICIPAL DE SÃO MATEUS

ESTADO DO ESPÍRITO SANTO

GABINETE DO PREFEITO

...Continuação do Projeto de Lei nº 059/2022

1. Requisitos para provimento: Curso completo de Técnico Agropecuário e habilitação legal para o exercício da profissão.

2. Descrição sintética: compreendem os cargos que se destinam executar tarefas de caráter técnico relativo à programação, execução e controle de atividades nas áreas de cultivos experimentais e definitivos de plantas diversas, bem como auxiliar na execução de programas de incentivo ao setor agropecuário promovido pela prefeitura.

3. Atribuições típicas:

- Organizar e executar os trabalhos relativos a programas e projetos de viveiros ou de culturas externas, determinados pela prefeitura, para promover aplicação de novas técnicas de tratamento e cultivos gerais;
- Orientar os trabalhos executados nos viveiros, em áreas verdes do município, a população e os participantes de projetos, visitando a área a ser cultivada recolhendo amostra do solo, instruindo-os sobre técnicas adequadas de desmatamento, balizamento, coveamento, preparo e transplante de mudas, sombreamento, poda de formação e raleamento de sombra, acompanhando o desenvolvimento do plantio, verificando os aspectos fitossanitários, fazendo recomendações para sua melhoria ou colhendo materiais e informações para estudo que possibilitem recomendações mais adequadas;
- Auxiliar na identificação de pragas ou doenças que afetam os plantios em viveiros, áreas verdes e cultivos externos do interesse da Prefeitura Municipal, para fornecer subsídios que solicitem a escolha de meios de combate ou prevenção das mesmas;
- Orientar sobre a aplicação de fertilizantes e corretivos de solo nos viveiros ou em outras áreas, indicando a qualidade e a quantidade apropriada a cada caso, instruindo quanto à técnica da aplicação, esclarecendo dúvidas e fazendo demonstração prática para sua correta utilização;
- Coletar amostra de solo, sempre que necessário, e enviá-las para análise;
- Orientar o balizamento de áreas destinadas a implantação de mudas ou cultivos, medindo, fixando piquetes e observando a distância recomendada para cada tipo de cultura;
- Orientar a preparação de mudas, fornecendo sementes e recipientes apropriados, instruindo sobre a construção de ripados, escolha da terra e de insumos, acompanhando o crescimento das mesmas, verificando aparecimento de pragas e de doenças;
- Promover reuniões e contatos com a população do Município, motivando-a para a adoção de práticas hortifrutigranjeiras, recomendando técnicas adequadas, ressaltando as vantagens da sua utilização, reportando-se a resultados obtidos em outros locais, a fim de criar condições para a introdução de práticas de cultivos visando o melhor aproveitamento do solo;
- Orientar produtores quanto à formação de capineiras, pastagens e outras forrageiras destinadas à alimentação animal;
- Orientar produtores quanto à combinação de alimentos, propondo formas adequadas a cada tipo de criação animal;
- Orientar produtores quanto às condições ideais de armazenamento e/ou estocagem de produtos agropecuários, levando em consideração a localização



# PREFEITURA MUNICIPAL DE SÃO MATEUS

ESTADO DO ESPÍRITO SANTO

GABINETE DO PREFEITO

## ...Continuação do Projeto de Lei nº 059/2022

dos aspectos físicos de galpões, salas ou depósitos, para garantir a qualidade dos mesmos, bem como evitar perdas;

- Executar experimentos agrícolas em viveiros ou em outras áreas do município, registrando dados relativos aos desenvolvimentos do experimento, coletando materiais abióticos, bióticos e outros, para fins de estudo;
- Orientar produtores quanto a práticas conservacionistas do solo, para evitar a degradação e exaustão dos recursos naturais do mesmo;
- Inventariar dados sobre espaços agrícolas e agricultáveis do Município, de forma a melhor aproveitá-los, aumentando assim a produtividade;
- Orientar grupos orientados em práticas agrícolas, acompanhando a execução de projetos específicos, esclarecendo dúvidas, oferecendo sugestões concluindo sobre a sua validade;
- Coletar, classificar e catalogar sementes de frutos colhidos em áreas experimentais e no campo medindo diâmetro, comprimento e espessura, pesando-os exortando-os, anotando dados em formulários próprios para subsidiar posterior análise e comparação de produtividade;
- Supervisionar os trabalhos realizados pelos auxiliares, distribuindo tarefas, orientando quanto à correta utilização de ferramentas e equipamentos, verificando as condições de conservação e limpeza de viveiros, galpões e outras instalações;
- Participar da realização de eventos agropecuários realizados no Município, bem como atuar como instrutor nas atividades educacionais junto às escolas municipais e à população em geral;
- Zelar pelo sigilo de estudos experimentais desenvolvidos em áreas pertencentes ao Município;
- Requisitar, sempre que necessário, o serviço de manutenção de equipamentos ou ferramentas, bem como aquisição de materiais utilizados na execução dos serviços;
- Realizar outras atribuições compatíveis com o cargo.

### **Cargo: TÉCNICO EM AGRIMENSURA**

1. Requisitos para provimento: Curso completo de Técnico em Agrimensura.

2. Descrição sintética: compreende os cargos que se destinam a efetuar levantamentos de superfícies necessários aos trabalhos de construção, de exploração e de elaboração de mapas.

3. Atribuições típicas:

- Realizar levantamentos topográficos, altimétricos e planimétricos, posicionando e manejando teodolitos, níveis, trenas, bússolas, telêmetros e outros aparelhos de medição, para determinar altitudes, distâncias, ângulos, coordenados de nível e outras características da superfície terrestre;
- Analisar mapas, plantas, títulos de propriedades, registros e especificações, estudando e calculando as medições a serem efetuadas, para preparar esquema de levantamento da área em questão;
- Emitir certidões de localização e confrontações de imóveis conferindo as medidas no local e consultando o cadastro da prefeitura;
- Registra os dados obtidos em formulários específicos, anotando os valores lidos e cálculos numéricos efetuados, para posterior análise;



# PREFEITURA MUNICIPAL DE SÃO MATEUS

ESTADO DO ESPÍRITO SANTO

GABINETE DO PREFEITO

## ...Continuação do Projeto de Lei nº 059/2022

- Calcular valores para cobrança de obras de melhoria urbana pelos contribuintes, verificando a obra in loco e dividindo seu valor pelo número de beneficiários, bem como informa estes valores à unidade financeira Prefeitura para elaboração das vias de pagamento;
- Analisar as diferenças entre pontos, altitudes e distancias, aplicando formulas, consultando tabelas efetuando cálculos baseados nos elementos escolhidos para complementar as informações registradas;
- Elaborar esboços, plantas, mapas e relatórios técnicos referentes à topografia do Município;
- Fornece dados topográficos quanto ao alinhamento ou nivelamento de ruas para os contribuintes, a fim de orientar construção de imóveis, entre outros;
- Orientar e supervisionar seus auxiliares determinado o balizamento, a colocação de estacas e indicando as referências de nível, marcas de locação e demais elementos, para correta execução dos trabalhos;
- Zelar pela manutenção e guarda dos instrumentos de trabalho, montando-os e desmontando-os adequadamente, bem como os retificando, quando necessário, para conservá-los nos padrões requeridos;
- Realizar outras atribuições compatíveis com o cargo.

### **Cargo: TÉCNICO EM ARQUIVO**

1. Requisitos para provimento: Curso completo de Técnico em Arquivo.
2. Descrição sintética: compreendem os cargos que se destinam a executar trabalhos de arquivamento de cartas, fichas, documentos, plantas de construções, fitas magnéticas, disquetes e outras matérias, classificando-os segundo critérios apropriados, para armazená-los, conservá-los e possibilitar sua consulta.
3. Atribuições Típicas:
  - Estudar os documentos a serem arquivados, analisando o conteúdo e o valor dos mesmos, para decidir sobre a maneira mais conveniente de arquivá-los;
  - Classificar os documentos, agrupando-os e identificando-os por assunto, ordem alfabética, cronológica ou outro sistema, para facilitar possibilitar sua localização e consulta;
  - Arquivar os documentos de acordo com o sistema de classificação adotado, colocando-os em arquivos, estantes ou outro local adequado, para preservá-los de riscos e extravios;
  - Promover e guarda a preservação dos documentos;
  - Promover o empréstimo dos documentos solicitados, preservando-os de riscos e extravios através de registros do destino, nome do solicitando, tempo de empréstimos e outras informações necessárias;
  - Realizar outras atribuições compatíveis com o cargo.

### **Cargo: TÉCNICO EM EDIFICAÇÕES**

1. Requisitos para provimento: Curso completo de Técnico em Edificações e registro no CREA.
2. Descrição sintética: compreendem os cargos que se destinam a executar tarefas auxiliares na elaboração de estudos e projetos de engenharia, bem como coordenar e supervisionar a execução de obras e construção civil.
3. Atribuições típicas:



# PREFEITURA MUNICIPAL DE SÃO MATEUS

ESTADO DO ESPÍRITO SANTO

GABINETE DO PREFEITO

## ...Continuação do Projeto de Lei nº 059/2022

- Auxiliar na preparação de edificações, orçamentos, cronogramas físico financeiros, bem como acompanhamento e na fiscalização de obras da Prefeitura;
- Preparar estimativas de quantidade de materiais e mão-de-obra, bem como calcular os respectivos custos, a fim de fornecer dados necessários à elaboração de propostas de execução de obras;
- Participar da elaboração de estudos e esboços de projetos de engenharia;
- Participar da elaboração de desenhos técnicos, baseando-se em plantas e edificações, a fim de orientar os trabalhos de execução e manutenção de obras da Prefeitura;
- Coordenar e instruir equipes de trabalho na execução de projetos de campo;
- Controlar a qualidade do material empregado e os traços utilizados, a fim de verificar se estão dentro das edificações técnicas requeridas;
- Proceder ao acompanhamento e à fiscalização de obras executadas de obras executadas por terceiros, verificando a observância das especificações de qualidade e segurança;
- Proceder à pré-análise de projetos de construção civil;
- Avaliar volume e custo de material de construção e mão-de-obra, efetuando cálculos para fornecer dados necessários à elaboração de proposta de execução de obras;
- Controlar a qualidade de material, inspecionando e efetuando testes, de acordo com a natureza e o emprego dos mesmos;
- Vistoriar imóveis do Município, anotando seus dados para fornecer subsídios para fornecimento de certidões, de habite-se, elaboração de cadastro imobiliário, avaliação de terrenos e edificações para fins de desapropriação e outros;
- Realizar estudos em obras efetuando medição, cálculos e análise de solo, segundo orientação do engenheiro responsável;
- Acompanhar a execução de ensaios e testes de laboratórios e relativos na análise de solo e à composição de massa asfáltica para os trabalhadores de pavimentação;
- Preparar registros e relatórios periódicos, indicando os trabalhadores realizados e as ocorrências relevantes;
- Realizar outras atribuições compatíveis com o cargo.

### **Cargo: TÉCNICO EM INFORMÁTICA**

1. Requisitos para provimento: Curso completo de Técnico em Informática.
2. Descrição sintética: compreendem os cargos que se destinam a executar serviços de programação de computadores, processamento de dados, dando suporte técnico.
3. Atribuições típicas:
  - Elaborar programas de computador, conforme definição do analista de informática;
  - Instalar e configurar softwares e hardwares, orientando os usuários nas especificações e comandos necessários para sua utilização;
  - Orientar os usuários para utilização dos softwares e hardwares,
  - Organizar e controlar os materiais necessários para a execução das tarefas de operação, ordem de serviço, resultados dos processamentos, suprimentos, bibliografias etc.;



# PREFEITURA MUNICIPAL DE SÃO MATEUS

ESTADO DO ESPÍRITO SANTO

GABINETE DO PREFEITO

...Continuação do Projeto de Lei nº 059/2022

- Operar equipamentos de processamento automatizados de dados, mantendo ativa toda a malha de dispositivos conectados;
- Interpretar as mensagens exibidas no monitor, adotando as medidas necessárias;
- Notificar e informar aos usuários do sistema ou ao analista de informática, sobre qualquer falha ocorrida;
- Executar e controlar os serviços de processamento de dados nos equipamentos que opera;
- Executar o suporte técnico necessário para garantir o bom funcionamento dos equipamentos, com substituição, configuração e instalação de módulos, partes e componentes;
- Administrar cópias de segurança, impressão e segurança dos equipamentos em sua área de atuação;
- Executar o controle dos fluxos de atividades, preparação e acompanhamento da fase de processamento dos serviços e/ou monitoramento do funcionamento de redes de computadores;
- Participar de programa de treinamento, quando convocado;
- Controlar e zelar pela correta utilização dos equipamentos;
- Ministrando treinamento em área de seu conhecimento;
- Auxiliar na execução de planos de manutenção, dos equipamentos, dos programas, das redes de computadores e dos sistemas operacionais;
- Elaborar, atualizar e manter a documentação técnica necessária para a operação e manutenção das redes de computadores;
- Realizar outras atribuições compatíveis com o cargo.

## **Cargo: TÉCNICO EM SEGURANÇA DO TRABALHO**

1. Requisitos para provimento: Curso completo de Técnico em Segurança do Trabalho.

2. Descrição sintética: compreendem os cargos que se destinam a coordenar e a orientar o sistema de segurança do trabalho para assegurar a integridade dos servidores e dos bens da prefeitura.

3. Atribuições típicas:

- Inspeccionar as áreas, instalações e equipamentos da prefeitura, observando as condições de segurança, inclusive as exigências legais próprias, para identificar riscos e acidentes;
- Recomendar, fiscalizar e controlar a distribuição e utilização dos equipamentos de proteção individual;
- Instruir os servidores sobre normas de segurança, combate a incêndio e demais medidas de prevenção de acidentes;
- Investigar e analisar acidentes para identificar suas causas e propor a adoção das providências cabíveis;
- Vistoriar pontos de combate a incêndio, recomendando a manutenção, substituição e modificação dos equipamentos, a fim de mantê-los em condições de utilização;
- Coordenar o treinamento na área de preservação e combate a incêndios em estreita relação com o corpo de bombeiros ou setor de segurança do trabalho;
- Auxiliar os setores competentes, orientando-os sobre a aquisição de matérias e equipamentos de segurança de acordo com as normas da ABNT;



# PREFEITURA MUNICIPAL DE SÃO MATEUS

ESTADO DO ESPÍRITO SANTO

GABINETE DO PREFEITO

## ...Continuação do Projeto de Lei nº 059/2022

- Coordenar a publicação e divulgação de matéria sobre segurança do trabalho, preparando instruções, e orientando as confecções de cartazes e avisos, para desenvolver hábitos e atitudes de prevenção de acidentes;
- Participar da comissão interna de prevenção de acidentes – CIPA, orientando-a tecnicamente;
- Realizar levantamento de áreas insalubres e de periculosidade recomendando as providências necessárias;
- Manter controle estatístico dos acidentes de trabalho ocorridos com os servidores municipais;
- Realizar outras atribuições compatíveis com o cargo.

### **Cargo: TÉCNICO EM MEIO AMBIENTE**

1. Requisitos para provimento: Curso completo de Técnico em Meio Ambiente.
2. Descrição sintética: compreendem os cargos que se destinam a elaborar e implementar políticas de meio ambiente.
3. Atribuições típicas:
  - Realizar auditorias e acompanhar avaliações na área ambiental;
  - Conhecer os mecanismos de AIA / EIA / RIMA e sua legislação prevista para o PCA, RCA e PRAD;
  - Criar ações de combate aos impactos e degradações ambientais locais;
  - Conhecer as técnicas, princípios e requisitos legais, procedimentos gerenciais, envolvendo os recursos naturais (água, ar e solo);
  - Identificar os procedimentos para a exploração racional dos recursos naturais;
  - Identificar sistemas gestores de áreas degradadas pelas intervenções antrópicas;
  - Interpretar fotografias aéreas degradadas pelas intervenções antrópicas;
  - Interpretar fotografias aéreas e imagens de satélite meteorológico;
  - Ler mapas que permitam a formulação de diagnósticos, avaliação de alternativas em manejo ambiental; ler e interpretar a legislação dos recursos hídricos;
  - Conhecer os mecanismos de percepção e avaliação da significância dos impactos ambientais, domínio de técnicas e procedimentos gerenciais aplicáveis;
  - Identificar variáveis de controle de doenças, acidentes, qualidade de vida e meio ambiente;
  - Interpretar a Legislação Ambiental Brasileira e internacional de maior interesse (normas, atos, convenções);
  - Desenvolver ações educativas na área de saúde e meio ambiente;
  - Investigar e analisar acidentes e recomendar medidas de prevenção e controle ao meio ambiente;
  - Realizar outras atribuições compatíveis com o cargo.

### **GRUPO IV - CARGOS DE NÍVEL SUPERIOR - CNS - A**

#### **Cargo: ADMINISTRADOR**

1. Requisitos para provimento: Curso superior completo em Administração e registro no respectivo conselho de classe.
2. Descrição sintética: compreendem os cargos que se destinam a conceber e executar análises organizacionais e formular medidas objetivando a otimização do desempenho administrativo da Prefeitura.
3. Atribuições típicas:



# PREFEITURA MUNICIPAL DE SÃO MATEUS

ESTADO DO ESPÍRITO SANTO

GABINETE DO PREFEITO

...Continuação do Projeto de Lei nº 059/2022

- Apoiar tecnicamente projetos e atividades desenvolvidos em quaisquer unidades organizacionais, planejando, programando, coordenando, controlando, avaliando resultados e informando decisões, para aperfeiçoar a qualidade do processo gerencial da Prefeitura;
- Participar da análise e acompanhamento do orçamento e de sua execução físico-financeira, efetuando comparações entre as metas programas e os resultados atingidos, desenvolvendo e aplicando critérios, normas e instrumentos de avaliação;
- Propor, executar e supervisionar análises e estudos técnicos, realizando pesquisas, entrevistas, observando local, utilizando organogramas, fluxogramas e outros recursos, para implantação ou aperfeiçoamento de sistemas, métodos, instrumentos, rotinas e procedimentos administrativos;
- Elaborar, rever, implantar e avaliar, regulamento, instruções, formulários e manuais de procedimentos, coletando e analisando informações, para racionalização e atualização de normas e procedimentos;
- Elaborar critérios e normas de padronização, especificação, compra, guarda, estocagem, controle e alimentação, baseando-se em levantamentos e estudos, para correta administração do sistema de materiais;
- Elaborar e aplicar critérios, planos, normas e instrumentos para recrutamento, seleção, treinamento e demais aspectos de administração de pessoal, dando orientação técnica, acompanhando, coletando e analisando dados, redefinindo metodologias, elaborando formulários, instruções e manuais de procedimentos, participando de comissões, ministrando aulas e palestras a fim de contribuir para o desenvolvimento qualitativo de recursos humanos de Prefeitura;
- Elaborar pareceres, informes técnicos e relatórios, realizando pesquisas, entrevistas, fazendo observações e sugerindo medidas para implantação, desenvolvimento e aperfeiçoamento de atividades em sua área de atuação;
- Participar das atividades administrativas, de controle e de apoio referentes à sua área de atuação;
- Participar de atividades de treinamento e aperfeiçoamento de pessoal técnico e auxiliar, realizando-as em serviço ou ministrando aulas e palestras, a fim de contribuir para o desenvolvimento qualitativo dos recursos humanos e, sua área de atuação;
- Participar de grupos de trabalhos e/ou reuniões com unidades da prefeitura e outras entidades públicas e particulares, realizando estudos, emitindo pareceres ou fazendo exposições sobre situações e/ou problemas identificados, opinando, oferecendo sugestões, revisando e discutindo trabalhos técnico-científicos, para fins de formulação de diretrizes, planos e programas de trabalho afetos ao Município;
- Realizar outras atribuições compatíveis com o cargo.

## **Cargo: ANALISTA DE SISTEMAS**

1. Requisitos para provimento: Curso Superior completo em Ciências da Computação ou Sistemas de Informação ou Engenharia da Computação ou Superior em Tecnologia em Análise e Desenvolvimento de Sistemas e registro no respectivo conselho de classe.

2. Descrição sintética: compreendem os cargos que se destinam a planejar e coletar informações junto aos usuários, a fim de implantar sistemas de processamentos de dados.



# PREFEITURA MUNICIPAL DE SÃO MATEUS

ESTADO DO ESPÍRITO SANTO

GABINETE DO PREFEITO

## ...Continuação do Projeto de Lei nº 059/2022

### 3. Atribuições típicas:

- Desenvolver e administrar projetos de Sistemas de Informação a partir da análise de coleta de informações;
- Estudar fluxos de trabalho e necessidades de recursos para propor alterações de rotina e elaborar propostas;
- Implantar e manter sistemas, observando eficiência, racionalidade e solução de problemas técnicos;
- Elaborar manuais de sistemas;
- Realizar estudos de necessidades e viabilidade técnico-econômica de equipamentos e Sistemas de Informação;
- Realizar manutenção de sistemas de computadores;
- Pesquisar a otimização e aplicação de sistemas;
- Implantar e gerenciar redes de teleprocessamento;
- Atuar em áreas de Administração de Dados e Administração de Banco de Dados;
- Realizar outras atribuições compatíveis com o cargo.

### **Cargo: ARQUITETO**

1. Requisitos para provimento: Curso Superior completo em Arquitetura e Urbanismo e registro no CREA.

2. Descrição sintética: compreendem os cargos que se destinam elaborar planos e projetos associado a arquitetura em todas as suas etapas, definir materiais, acabamentos, técnicas e metodologias, analisar dados e informações, fiscalizar e executar obras e serviços, desenvolver estudos de viabilidade financeira, econômica e ambiental

### 3. Atribuições típicas:

- Elaborar estudos e projetos de edificações, urbanização e paisagismo;
- Orientar, acompanhar e fiscalizar os trabalhos de construção e reformadas edificações públicas municipais;
- Elaborar todo o planejamento da construção definindo materiais, mão de obra, custos, cronograma de execução e outros elementos;
- Coordenar e coletar dados referentes aos aspectos físicos, econômicos e outros fatores e realizar estudos de urbanização que determinam a natureza, amplitude de ritmo de crescimento e desenvolvimento urbano do município;
- Assessorar sobre projetos e reformas e demais necessidades construtivas;
- Acompanhar e gerenciar o processo de aprovação dos projetos arquitetônicos junto aos órgãos fiscalizadores;
- Manter atualizado o cadastro das obras executadas e concluídas;
- Trabalhar segundo normas técnicas de segurança, qualidade, produtividade, higiene e preservação ambiental;
- Executar outras tarefas compatíveis com o cargo.

### **Cargo: ARQUIVOLOGISTA**

1. Requisitos para provimento: Curso superior completo em Arquivologia.

2. Descrição sintética: compreendem os cargos que se destinam planejar, organizar, dirigir e executar serviços de arquivo de documentação institucional e acompanhar processo documental informativo.

### 3. Atribuições típicas:





# PREFEITURA MUNICIPAL DE SÃO MATEUS

ESTADO DO ESPÍRITO SANTO

GABINETE DO PREFEITO

...Continuação do Projeto de Lei nº 059/2022

- Planejar, orientar, acompanhar e executar processo documental e informativo;
- Planejar, orientar, dirigir e executar as atividades de identificação das espécies documentais e participar no planejamento de novos documentos;
- Planejar, organizar, dirigir e executar serviços de microfilmagem aplicada aos arquivos;
- Orientar quanto a classificação, seleção, arranjo e descrição de documentos;
- Planejar e realizar atividades técnico administrativas;
- Elaborar projetos de preservação e conservação dos documentos;
- Emitir laudos, pareceres técnicos e instruções relativas à conservação e restauração do patrimônio documental;
- Executar tarefas pertinentes à área de atuação, utilizando-se de equipamentos e programas de informática;
- Realizar outras atribuições compatíveis com o cargo.

**Cargo: ASSISTENTE SOCIAL**

1. Requisitos para provimento: Curso Superior completo em Assistência Social ou Serviço Social e registro no respectivo órgão da classe.

2. Descrição sintética: compreendem os cargos que se destinam elaborar e executar programas de assistência e apoio à população do município e aos servidores municipais, identificando, analisando e contribuindo para solução de problemas de natureza social.

3. Atribuições típicas:

a) quando na área de atendimento à população do município:

- Coordenar a execução dos programas sociais desenvolvidos pela municipalidade;
  - Coordenar levantamento de dados para identificar problemas sociais de grupos específicos de pessoas, como menores, migrantes, estudantes da rede escolar municipal portadores de deficiência, idosos, entre outros;
  - Elaborar, coordenar e executar programas de capacitação de mão-de-obra e sua integração no mercado de trabalho;
  - Participar da elaboração, coordenação e execução de campanhas educativas no campo da saúde pública, higiene, saneamento, educação;
  - Organizar atividades ocupacionais para menores, idosos desamparados;
  - Orientar o comportamento de grupos específicos de pessoas em face de problemas de habitação, saúde, higiene, educação, planejamento familiar e outros;
  - Realizar entrevistas e avaliação social do público para fins de concessão de auxílios;
  - Promover, por meios de técnicas próprias e através de entrevistas, palestras, visitas em domicílio e outros meios, a prevenção ou solução de problemas sociais identificados entre grupos específicos de pessoas;
  - Organizar e manter atualizados referências sobre as características socioeconômicas dos assistidos nas unidades de assistência social da Prefeitura;
  - Aconselhar e orientar a população nos aspectos de saúde, escolas, creches municipais, centros comunitários, entre outras unidades assistenciais da Prefeitura a fim de solucionar a demanda apresentada;
- b) quando na área de atendimento ao servidor municipal:



# PREFEITURA MUNICIPAL DE SÃO MATEUS

ESTADO DO ESPÍRITO SANTO

GABINETE DO PREFEITO

...Continuação do Projeto de Lei nº 059/2022

- Coordenar, executar ou supervisionar a realização de programas de serviço social, desenvolvendo atividades de caráter educativo, recreativo ou de assistência à saúde para proporcionar a melhoria da qualidade de vida pessoal e familiar dos servidores públicos;
- Colaborar no tratamento de doenças orgânicas e psicossomáticas, identificando e atuando na remoção dos fatores psicossociais e econômicos que interferem no ajustamento funcional e social do servidor;
- Encaminhar, através da unidade de administração de pessoal, servidores doentes e acidentados no trabalho ao órgão de assistência médica municipal;
- Acompanhar a evolução psicofísica de servidores em convalescença, proporcionando-lhes os recursos assistenciais necessários, para ajudar em sua reintegração ao serviço;
- Assistir o servidor com problemas referentes à readaptação ou reabilitação profissional e social por diminuição da capacidade de trabalho, inclusive orientando-o sobre suas relações empregatícias;
- Levantar, analisar e interpretar para a administração da Prefeitura necessidades, aspirações e insatisfações dos servidores, bem como propor soluções;
- Estudar e propor soluções para a melhoria de condições materiais, ambientais e sociais do trabalho;
- Esclarecer e orientar os servidores municipais sobre legislação trabalhista, normas e decisões da Administração da Prefeitura;
- c) atribuições comuns a todas as áreas:
  - Elaborar pareceres, informes técnicos e relatórios, realizando pesquisas, entrevistas, fazendo observações e sugerindo medidas para implantação, desenvolvimento e aperfeiçoamento de atividades em sua área de atuação;
  - Participar das atividades administrativas, de controle e de apoio à sua área de atuação;
  - Participar das atividades de treinamento e aperfeiçoamento de pessoal técnico e auxiliar, realizando-as em serviço ou ministrando aulas e palestras, a fim de contribuir para o desenvolvimento qualitativo dos recursos humanos em sua área de atuação;
  - Participar de grupos de trabalho e/ou reuniões com unidades da prefeitura e outras entidades públicas e particulares, realizando estudos, emitindo pareceres ou fazendo exposições sobre situações e/ou problemas identificados, opinando, oferecendo sugestões, revisando e discutindo trabalhos técnico-científicos, para fins de formulação de diretrizes, planos e programas de trabalho afetos ao Município;
  - Realizar outras atribuições compatíveis com o cargo.

## **Cargo: AUDITOR DE CONTROLE INTERNO**

1. Requisitos para provimento: Curso superior completo em Ciências

Contábeis, Administração ou Direito e registro no respectivo conselho.

2. Descrição sintética: compreendem os cargos que se destinam a

realizar trabalhos de auditoria interna nas áreas contábil, orçamentária, patrimonial, tributária, fiscal, civil e trabalhista, efetuando investigações em documentos, saldos e contas, bens valores, analisando documentos de processamentos das operações,



# PREFEITURA MUNICIPAL DE SÃO MATEUS

ESTADO DO ESPÍRITO SANTO

GABINETE DO PREFEITO

...Continuação do Projeto de Lei nº 059/2022

verificando os procedimentos administrativos adotados, certificando da real situação financeira e patrimonial da Prefeitura.

3 - Atribuições típicas:

- Desenvolver atividades de investigação e análise em ações administrativas desenvolvidas nas áreas contábil, orçamentária, patrimonial, tributária, fiscal, civil e trabalhista, detectando eventuais irregularidades, emitindo pareceres que atestem a regularidade ou comprovem os desvios, formulando, caso necessário medidas de correção;
- Examinar os processos existentes e certificar-se da observância às linhas traçadas pelo chefe do poder executivo e às normas pertinentes;
- Verificar se os recursos são empregados de maneira adequada;
- Verificar livros contábeis, fiscais e auxiliares, examinando os registros efetuados, a fim de apurar a correspondência dos lançamentos aos documentos que lhes deram origem;
- Examinar a integridade das informações financeiras e operacionais da Prefeitura;
- Investigar as operações contábeis e financeiras realizadas, verificando cheques, recibos, faturas, notas fiscais e outros documentos, para comprovar a exatidão das mesmas;
- Conferir os bens e valores existentes, verificando dinheiro em caixa, títulos e outros documentos, para confrontá-los com os registros feitos;
- Examinar os meios utilizados para a proteção dos ativos e, se necessário, testá-los;
- Verificar os cálculos efetuados, baseando-se nos valores contábeis, para assegurar-se da exatidão dos mesmos;
- Colabora na adequação dos controles internos às necessidades da administração;
- Sugerir medidas quanto às decisões estratégicas e quanto à mudança de rotina nos procedimentos administrativos.
- Participar da análise dos controles já existentes, na avaliação da atitude e eficiência gerencial e dos programas de trabalho;
- Preparar relatórios parciais e globais das auditorias realizadas analisando as eventuais folhas encontradas e certificando a real situação patrimonial, econômica e financeira da Prefeitura, a fim de fornecer subsídios contábeis necessários à tomada de decisões;
- Elaborar pareceres, informes técnicos e relatórios, realizando pesquisas, entrevistas, fazendo observações e sugerindo medidas para implantação, desenvolvimento e aperfeiçoamento de atividades em sua área de atuação;
- Participar das atividades administrativas, de controle e de apoio referentes à sua área de atuação;
- Participar das atividades de treinamento e aperfeiçoamento de pessoal técnico e auxiliar, realizando-as em serviço ou ministrando aulas e palestras, a fim de contribuir para o desenvolvimento qualitativo dos recursos humanos em sua área de atuação;
- Participar de grupos de trabalho e/ou reuniões com unidades da prefeitura e outras entidades públicas e particulares, realizando estudos, emitindo pareceres ou fazendo exposições sobre situações e/ou problemas e identificados, opinando, oferecendo sugestões, revisando e discutindo trabalhos técnico-científicos, para fins de formulações de diretrizes, planos e programas de trabalho afetos ao Município;
- Realizar outras atribuições compatíveis com o cargo.



# PREFEITURA MUNICIPAL DE SÃO MATEUS

ESTADO DO ESPÍRITO SANTO

GABINETE DO PREFEITO

...Continuação do Projeto de Lei nº 059/2022

## **Cargo: BIBLIOTECÁRIO(A)**

1. Requisitos para provimento: Curso Superior completo em Biblioteconomia e habilitação legal para o exercício da profissão.
2. Descrição sintética: compreendem os cargos que se destinam a planejar, implementar, administrar e organizar bibliotecas e sistemas de acesso e recuperação de informação.
3. Atribuições típicas:
  - Planejar, implementar, coordenar, controlar e dirigir sistemas biblioteconômicos e/ou de informação e de unidades de serviços afins;
  - Realizar projetos relativos à estrutura de normalização da coleta, do tratamento e da recuperação e da disseminação das informações documentais em qualquer suporte;
  - Realizar estudos administrativos para o dimensionamento de equipamentos, recursos humanos e layout das unidades da área biblioteconômica e ou de Informação;
  - Estruturar e efetivar a normalização e padronização dos serviços técnicos de tratamento da informação fixando índices de eficiência, produtividade e eficácia nas áreas operacionais da biblioteconomia e ou ciência da informação;
  - Estabelecer, coordenar e executar a política de seleção e aferição do material integrante das coleções de acervo, programando as prioridades de aquisição dos bens patrimoniais para a operacionalização dos serviços;
  - Estruturar e executar a busca de dados e a pesquisa documental;
  - Participar de programa de treinamento, quando convocado;
  - Participar, conforme a política interna da Instituição, de projetos, cursos, eventos, convênios e programas de ensino, pesquisa e extensão;
  - Executar tarefas pertinentes à área de atuação, utilizando-se de equipamentos e programas de informática;
  - Realizar outras atribuições compatíveis com o cargo.

## **Cargo: BIÓLOGO**

1. Requisitos para provimento: Curso Superior completo em Ciências Biológicas e registro no respectivo órgão de classe.
2. Descrição sintética: compreendem os cargos que se destinam a realizar atividades de natureza especializada que envolvam conhecimentos gerais e específicos da área de biologia com ações operativas de planejar, organizar, coordenar, executar, controlar, projetar, analisar, avaliar, vistoriar, periciar, ministrar cursos e palestras, acompanhar projetos, sugerir, propor e emitir laudos.
3. Atribuições típicas:
  - Desenvolver pesquisa em biologia ambiental;
  - Elaborar diagnóstico para desenvolvimento de pesquisas;
  - Analisar dados e resultados de pesquisas;
  - Interpretar resultados de análises;
  - Emitir laudos de diagnósticos;
  - Manejar espécies silvestres e exóticas, recursos florestais, pesqueiros e recursos hídricos;



# PREFEITURA MUNICIPAL DE SÃO MATEUS

ESTADO DO ESPÍRITO SANTO

GABINETE DO PREFEITO

## ...Continuação do Projeto de Lei nº 059/2022

- Estabelecer medidas de manejo e de conservação de recursos naturais renováveis;
- Desenvolver projetos de reflorestamento e programas de controle de pragas;
- Elaborar e executar projetos de educação ambiental e desenvolvimento sustentável.
- Desenvolver atividades de educação ambiental;
- Desenvolver projeto para manejo de lixo doméstico, industrial e hospitalar;
- Organizar atividades sobre higiene, educação sanitária e degradação ambiental;
- Organizar atividades de reciclagem de materiais;
- Desenvolver projetos de reaproveitamento de água;
- Realizar outras atribuições compatíveis com o cargo.

### **Cargo: CONTADOR**

1. Requisitos para provimento: Curso Superior completo em Contabilidade e registro no respectivo conselho de classe.

2. Descrição sintética: compreendem os cargos que se destinam a planejar, coordenar e executar os trabalhos de análise, registro e perícias contábeis, estabelecendo princípios, normas e procedimentos, obedecendo às determinações de controle externo, para permitir a administração dos recursos patrimoniais e financeiros da Prefeitura;

3. Atribuições típicas:

- Planejar o sistema de registro e operações, atendendo às necessidades administrativas e legais, para possibilitar controle contábil e orçamentário;
- Supervisionar os trabalhos de contabilização dos documentos, analisando-os e orientando o seu processamento, adequando-os ao plano de contas, para assegurar a correta apropriação contábil;
- Analisar, conferir, elaborar ou assinar balanços e demonstrativos de contas e empenhos, observando sua correta classificação e lançamento, verificando a documentação pertinente, para atender a exigências legais e formais de controle;
- Controlar a execução orçamentária, analisando documentos, elaborando relatórios e demonstrativos;
- Controlar a movimentação de recursos, fiscalizando o ingresso de receitas, cumprimento de obrigações de pagamentos a terceiros, saldos em caixa e contas bancárias, para apoiar a administração dos recursos financeiros da Prefeitura;
- Analisar aspectos financeiros, contábeis e orçamentários da execução de contratos, convênios, acordos e atos que geram direitos e obrigações, verificando a propriedade na aplicação de recursos repassados, analisando cláusulas contratuais, dando orientação aos executores, a fim de assegurar o cumprimento da legislação aplicável;
- Analisar aspectos financeiros, contábeis e orçamentários da execução de fundos municipais, verificando a correta aplicação dos recursos repassados, dando orientação aos executores, a fim de assegurar o cumprimento da legislação aplicável;
- Analisar os atos de natureza orçamentária, financeira, contábil e patrimonial, verificando sua correção, para determinar ou realizar auditorias e medidas de aperfeiçoamento de controle interno.



# PREFEITURA MUNICIPAL DE SÃO MATEUS

ESTADO DO ESPÍRITO SANTO

GABINETE DO PREFEITO

...Continuação do Projeto de Lei nº 059/2022

- Planejar, programar, coordenar e realizar exames, perícias auditagens, de rotina ou especiais, bem como orientar a organização de processos de tomadas de contas, emitindo certificado de auditoria, com a finalidade de atender a exigências legais;

- Elaborar pareceres, informes técnicos e relatórios, realizando pesquisas, entrevistas, fazendo observações e sugerindo medidas para implantação, desenvolvimento e aperfeiçoamento de atividades em sua área de atuação;

- Participar das atividades administrativas, de controle e de apoio referentes à sua área de atuação;

- Participar das atividades de treinamento e aperfeiçoamento de pessoal técnico e auxiliar, realizando-as em serviço ou ministrando aulas e palestras, a fim de contribuir para o desenvolvimento qualitativo dos recursos humanos em sua área de atuação;

- Participar de grupos de trabalho e/ou reuniões com unidades da Prefeitura e outras entidades públicas e particulares, realizando a estudos, emitindo pareceres ou fazendo exposições sobre situações e/ou problemas identificados,

opinando, oferecendo sugestões, revisando e discutindo trabalhos técnico-científicos, para fins de formulação de diretrizes, planos e programas de trabalho afetos ao Município;

- Realizar outras atribuições compatíveis com o cargo.

## **Cargo: ENGENHEIRO AGRÔNOMO**

1. Requisitos para provimento: Curso Superior completo em Engenharia Agrônoma e registro no respectivo conselho de classe.

2. Descrição sintética: compreendem os cargos que se destinam elaborar e supervisionar projetos referentes a cultivos agrícolas, planejando, orientando e controlando técnicas de utilização de terras, para possibilitar um maior rendimento e qualidade dos produtos agrícolas produzidos no Município.

3. Atribuições típicas:

- Elaborar métodos e técnicas de cultivo de acordo com tipos de solo e clima, efetuando estudos, experiências e analisando resultados obtidos, para melhorar a germinação de sementes, o crescimento de plantas, a adaptabilidade de dos cultivos, o rendimento das colheitas e outras características dos cultivos agrícolas;

- Estudar os efeitos da rotatividade, drenagem, irrigação, adubagem e condições climáticas, realizando experiências e analisando seus resultados nas fases da semeadura, cultivo e colheita, para determinar as técnicas de tratamento do solo e a exploração agrícola mais adequada a cada tipo de solo e clima;

- Elaborar novos métodos de combate a ervas daninha, enfermidades da lavoura e pragas de inseto e/ou aprimorar os já existentes, baseando-se em experiências e pesquisas, para preservar a vida das plantas e assegurar o maior rendimento possível do cultivo;

- Orientar agricultores e outros trabalhadores agrícolas do Município sobre sistemas e técnicas de exploração agrícola, fornecendo indicações, épocas e sistemas de plantio, custo dos cultivos, variedades a empregar e outros dados pertinentes, para aumentar a produção e conseguir variedades novas ou melhorias, de maior rendimento, qualidade e valor nutritivo;

- Prestar assistência técnica aos servidores responsáveis pela manutenção e funcionamento do viveiro de mudas pertencentes ao Município, fornecendo



# PREFEITURA MUNICIPAL DE SÃO MATEUS

ESTADO DO ESPÍRITO SANTO

GABINETE DO PREFEITO

...Continuação do Projeto de Lei nº 059/2022

informações sobre novas tecnologias de plantio, auxiliando na resolução de problemas bem como, propor medidas visando o aumento de produtividade e qualidade das espécies desenvolvidas no viveiro;

- Emitir laudos técnicos sobre a derrubada e a poda de árvores em vias públicas, praças, parques e jardins, dentre outros, a fim de garantir a preservação ambiental do Município e a segurança da população;
- Vistoriar e emitir parecer sobre lavouras e hortas localizadas no Município a fim de verificar se a dosagem utilizada de agrotóxicos não é prejudicial ao ser humano quando se der o consumo dos alimentos produzidos pelas mesmas;
- Elaborar pareceres, informes técnicos e relatórios, realizando pesquisas, entrevistas, fazendo observações e sugerindo medidas para implantação, desenvolvimento e aperfeiçoamento de atividades em sua área de atuação;
- Participar das atividades administrativas, de controle e de apoio referentes à sua área de atuação;
- Participar das atividades de treinamento e aperfeiçoamento de pessoal técnico e auxiliar, realizando-as em serviço ou ministrando aulas e palestras, a fim de contribuir para o desenvolvimento qualitativo dos recursos humanos em sua área de atuação;
- Participar de grupos de trabalho e/ou reuniões com unidades da Prefeitura e outras entidades públicas e particulares, realizando estudos, emitindo pareceres ou fazendo exposições sobre situações e/ou problemas identificados, opinando, oferecendo sugestões, revisando e discutindo trabalhos técnico-científicos, para fins de formulação de diretrizes, planos e programas de trabalho afetos ao Município;
- Realizar outras atribuições compatíveis com o cargo.

## **Cargo: ENGENHEIRO CIVIL**

1. Requisitos para provimento: Curso Superior completo em Engenharia e registro no respectivo conselho de classe.
2. Descrição sintética: compreendem os cargos que se destinam a estudar, avaliar e elaborar projetos de engenharia, bem como coordenar e fiscalizar sua execução.
3. Atribuições típicas:
  - Avaliar as condições requeridas para obras, estudando o projeto examinando as características do terreno disponível para a construção;
  - Calcular os esforços e deformações previstos na obra projetada ou que afetem a mesma, consultando tabelas e efetuando comparações, levando em consideração fatores como a carga calculada, pressões de água, resistência aos ventos mudanças de temperatura, para apurar a natureza dos materiais que devem ser utilizados na construção;
  - Consultar outros especialistas da área de engenharia e arquitetura, trocando informações relativas ao trabalho a ser desenvolvido, para decidir sobre as exigências técnicas e estéticas relacionadas à obra a ser executada;
  - Elaborar o projeto da construção, preparando plantas e especificações da obra, indicando tipo e qualidade de materiais, equipamentos e mão-de-obra necessários e efetuando cálculo aproximado dos custos, a fim de apresentá-lo aos superiores imediatos para a aprovação;
  - Preparar o programa de execução do trabalho, elaborando plantas, croquis, cronogramas e outros subsídios que fizerem necessários, para possibilitar a orientação e fiscalização do desenvolvimento das obras;



# PREFEITURA MUNICIPAL DE SÃO MATEUS

ESTADO DO ESPÍRITO SANTO

GABINETE DO PREFEITO

...Continuação do Projeto de Lei nº 059/2022

- Dirigir a execução de projetos, acompanhando e orientando as operações à medida que avançam as obras, para assegurar o cumprimento dos prazos e dos padrões de qualidade e segurança recomendados;
- Elaborar, dirigir e executar projetos de engenharia civil relativas a vias urbanas e obras de pavimentação em geral;
- Elaborar normas e acompanhar concorrências;
- Acompanhar e controlar a execução de obras que estejam sob encargo de terceiros, atestando o cumprimento das especificações técnicas determinadas e declarando o fiel cumprimento do contrato;
- Analisar processos e aprovar projetos de loteamento quanto aos seus diversos aspectos técnicos, tais como orçamento, cronograma, projetos de pavimentação, energia elétrica, entre outros;
- Promover a regularização dos loteamentos clandestinos e irregulares;
- Aprovar projetos de construção, demolição ou desmembramento de áreas ou edificações particulares;
- Fiscalizar a execução de planos de obras de loteamentos verificando o cumprimento de cronogramas e projetos aprovados;
- Participar da fiscalização do cumprimento das normas de posturas e obras realizadas no Município, conforme o disposto em legislação municipal;
- Elaborar pareceres, informes técnicos e relatórios, realizando pesquisas, entrevistas, fazendo observações e sugerindo medidas para implantação, desenvolvimento e aperfeiçoamento de atividades em sua área de atuação;
- Participar das atividades administrativas, de controle e de apoio referentes à sua área de atuação;
- Participar das atividades de treinamento e aperfeiçoamento de pessoal técnico e auxiliar, realizando-as em serviço ou ministrando aulas e palestras, a fim de contribuir para o desenvolvimento qualitativo dos recursos humanos em sua área de atuação;
- Participar de grupos de trabalho e/ou reuniões com unidades da Prefeitura e outras entidades públicas e particulares, realizando estudos, emitindo pareceres ou fazendo exposições sobre situações e/ou problemas identificados, opinando, oferecendo sugestões, revisando e discutindo trabalhos técnico-científicos, para fins de formulação de diretrizes, planos e programas de trabalho afetos ao Município;
- Realizar outras atribuições compatíveis com o cargo.

**Cargo: ENGENHEIRO DE PESCA**

1. Requisitos para provimento: Curso Superior completo em Engenharia de Pesca.
2. Descrição sintética: compreendem os cargos que se destinam a planejar, coordenar, executar intervenção técnico-científica em aquicultura, pesca e tecnologia do pescado, bem como em atividades na área de biotecnologia e demais serviços voltados à aquicultura e pesca.
3. Atribuições típicas:
  - Estudar as condições físicas, químicas e biológicas do ambiente aquático, estabelecendo métodos de exploração sem causar danos ecológicos;
  - Planejar e dirigir projetos pesqueiros, coordenando a mão-de-obra, definindo os equipamentos necessários e administrando os recursos financeiros;
  - Desenvolver estudos sobre técnicas de captura, conservação, beneficiamento e industrialização do pescado;





# PREFEITURA MUNICIPAL DE SÃO MATEUS

ESTADO DO ESPÍRITO SANTO

GABINETE DO PREFEITO

...Continuação do Projeto de Lei nº 059/2022

- Realizar investigações, por meio de métodos estatísticos, para avaliar a qualidade e quantidade das espécies em uma determinada região;
- Estudar e implantar, na área da aquicultura, métodos de criação e reprodução de animais aquáticos em cativeiros, definir as instalações para o seu cultivo;
- Desenvolver estudos sobre o ambiente ecológico onde vive o pescado, analisando e classificando as espécies da fauna aquática;
- Investigar e experimentar processos de criação e desenvolvimento do pescado;
- Atuar junto às comunidades de pescadores, ensinando novas tecnologias e realizando planejamento socioeconômico;
- Participar de programa de treinamento, quando convocado;
- Elaborar relatórios e laudos técnicos;
- Trabalhar segundo normas técnicas de segurança, qualidade, produtividade, higiene e preservação ambiental;
- Executar tarefas pertinentes à área de atuação, utilizando-se de equipamentos e programas de informática;
- Realizar outras atribuições compatíveis com o cargo.

## **Cargo: ENGENHEIRO FLORESTAL**

1. Requisitos para provimento: Curso Superior completo em Engenharia Florestal.
2. Descrição sintética: compreendem os cargos que se destinam a planejar, coordenar e executar atividades agrossilvipecuárias e do uso de recursos naturais renováveis e ambientais.
3. Atribuições típicas:
  - Planejar, coordenar e executar atividades agrossilvipecuárias e o uso de recursos naturais renováveis e ambientais;
  - Elaborar documentação técnica e científica;
  - Estudar o índice de crescimento das árvores e o seu cultivo em diferentes condições de clima, umidade relativa do ar e composição do solo;
  - Planejar o plantio, corte e poda das árvores;
  - Identificar as diversas espécies de árvores e definir suas características por região;
  - Analisar os efeitos das enfermidades, do corte, do fogo, do pastoreio e de outros fatores que contribuem para a redução da cobertura florestal e desenvolver medidas de prevenção e combate aos mesmos;
  - Efetuar estudos sobre produção e seleção de sementes;
  - Participar, conforme a política da prefeitura, de projetos, cursos, eventos, comissões e convênios;
  - Participar de programa de treinamento, quando convocado;
  - Trabalhar segundo normas técnicas de segurança, qualidade, produtividade, higiene e preservação ambiental;
  - Executar tarefas pertinentes à área de atuação, utilizando-se de equipamentos e programas de informática;
  - Realizar outras atribuições compatíveis com o cargo.

## **Cargo: GEÓGRAFO**

1. Requisitos para provimento: Curso Superior completo em Geografia.



# PREFEITURA MUNICIPAL DE SÃO MATEUS

ESTADO DO ESPÍRITO SANTO

GABINETE DO PREFEITO

## ...Continuação do Projeto de Lei nº 059/2022

2. Descrição sintética: compreendem os cargos que se destinam a estudar a organização espacial por meio da interpretação e da interação dos aspectos físicos e humanos; regionalizar o território em escalas que variam do local ao global.

3. Atribuições típicas:

- Realizar pesquisas e levantamentos fisiográficos, hidrográficos, climáticos, topográficos, toponímicos e estatísticos de áreas específicas;
- Elaborar e supervisionar o mapeamento de regiões determinadas coletando dados e informações, efetuando pesquisas locais, analisando fotos aéreas e fotos-satélites;
- Prestar assessoramento técnico em assuntos que envolvam pesquisas geográficas;
- Organizar e manter arquivo cartográfico, identificando e catalogando os mapas, cartas e gráficos;
- Participar na elaboração de relatórios analíticos de acompanhamento de projetos e obras relacionadas ao controle da erosão, proteção do meio ambiente outros;
- Monitorar o uso e a ocupação da terra, vistoriar áreas em estudos, estudar a pressão antrópica e diagnosticar impacto e tendência;
- Participar, conforme planejamento da prefeitura, de projetos, cursos, eventos e convênios;
- Interpretar condições hidrológicas das bacias fluviais;
- Elaborar relatórios, pareceres e laudos técnicos em sua área de especialidade;
- Trabalhar segundo normas técnicas de segurança, qualidade, produtividade, higiene e preservação ambiental;
- Executar tarefas pertinentes à área de atuação, utilizando-se de equipamentos e programas de informática;
- Realizar outras atribuições compatíveis com o cargo.

### **Cargo: MAESTRO DE BANDA**

1. Requisitos para provimento: Curso Superior completo específico para a área de atuação.

2. Descrição sintética: compreendem os cargos que se destinam a compor e arranjar obras musicais, reger e dirigir grupos vocais, instrumentais ou eventos musicais, estudar, pesquisar e ensinar música. Editorar partituras, elaborar textos e prestar consultoria na área musical.

3. Atribuições típicas:

- Criar material sonoro por meios eletrônicos (analógicos e/ou digitais) e acústicos;
- Compor peças vocais, instrumentais, eletroacústicas, entre outras;
- Compor trilhas musicais para veículos audiovisuais e multimídias;
- Compor música para espetáculos dramático-musicais;
- Aplicar técnicas de regência adequadas aos diferentes grupos vocais, instrumentais (escola de samba, banda marcial, entre outros);
- Elaborar projetos musicais;
- Supervisionar a gravação, mixagem e pós-produção de material fonográfico.
- Desenvolver pesquisas na área musical para subsidiar obras e eventos;
- Registrar a tradição musical oral;
- Ensinar regência, composição musical, arranjos;
- Dar instrução musical teórica e prática para grupos amadores e estudantes e profissionais da música;



# PREFEITURA MUNICIPAL DE SÃO MATEUS

ESTADO DO ESPÍRITO SANTO

GABINETE DO PREFEITO

## ...Continuação do Projeto de Lei nº 059/2022

- Orientar projetos de pesquisa em música;
- Editorar partituras musicais;
- Realizar revisão de partituras;
- Realizar outras atribuições compatíveis com o cargo.

### **Cargo: MATEMÁTICO**

1. Requisitos para provimento: Curso Superior completo em Matemática.
2. Descrição sintética: compreendem os cargos que se destinam a analisar e processar dados.
3. Atribuições típicas:
  - Construir instrumentos de coleta de dados e criar banco de dados;
  - Desenvolver sistemas de codificação de dados;
  - Elaborar modelos matemáticos e lógicos, identificando problemas e situações de interesse;
  - Selecionar ou criar métodos e técnicas em linguagem matemática;
  - Processar simulações computacionais, validando, documentando, implementando e refinando modelos;
  - Realizar atividades de pesquisa em matemática, tratar dados e informações, desenvolver produtos e sistemas;
  - Executar auditoria atuarial;
  - Prestar consultorias técnicas.
  - Emitir laudos e pareceres técnicos;
  - Avaliar hipóteses econômicas e financeiras;
  - Analisar tábuas biométricas utilizadas;
  - Analisar gestão financeira atuarial;
  - Realizar outras atribuições compatíveis com o cargo.

### **Cargo: NUTRICIONISTA**

1. Requisitos para provimento: Curso Superior completo em Nutrição.
2. Descrição sintética: compreendem os cargos que se destinam a pesquisar, elaborar, dirigir e controlar os programas e serviços de nutrição escolar e serviços sociais.
3. Atribuições típicas:
  - Identificar e analisar hábitos alimentares e deficiências nutritivas nos indivíduos, bem como compor cardápios especiais visando suprir as deficiências diagnosticadas;
  - Elaborar programas de alimentação básica para os estudantes das instituições de ensino municipais e demais unidades de assistência social da Prefeitura;
  - Acompanhar a observância dos cardápios e dietas estabelecidos, para analisar sua eficiência;
  - Supervisionar os serviços de alimentação promovidos pelos programas da Prefeitura averiguando o cumprimento das normas estabelecidas;
  - Acompanhar e orientar o trabalho de educação alimentar realizado pelos professores da rede municipal de ensino;
  - Elaborar cardápios balanceados e adaptados aos recursos disponíveis para os programas assistenciais desenvolvidos pela Prefeitura;



# PREFEITURA MUNICIPAL DE SÃO MATEUS

ESTADO DO ESPÍRITO SANTO

GABINETE DO PREFEITO

## ...Continuação do Projeto de Lei nº 059/2022

- Planejar e executar programas que visem à melhoria das condições de vida da comunidade de baixa renda no que se refere a difundir hábitos alimentares mais adequados, de higiene e de educação do consumidor;
- Participar do planejamento da área física de cozinhas, depósitos, refeitórios, e copas, aplicando princípios concernentes a aspectos funcionais e estéticos, visando racionalizar a utilização dessas dependências;
- Elaborar previsões de consumo de gêneros alimentícios e utensílios, calculando e determinando as quantidades necessárias à execução dos serviços de nutrição, bem como estimando os respectivos custos;
- Pesquisar o mercado fornecedor, seguindo critério custo-qualidade;
- Emitir parecer nas licitações para aquisição de gêneros alimentícios, utensílios e equipamentos necessários para a realização dos programas;
- Levantar os problemas concernentes à manutenção de equipamentos, à aceitabilidade dos produtos e outros, a fim de estudar e propor soluções para resolvê-los;
- Elaborar pareceres, informes técnicos e relatórios, realizando pesquisas, entrevistas, fazendo observações e sugerindo medidas para implantação, desenvolvimento e aperfeiçoamento de atividades em sua área de atuação;
- Participar das atividades administrativas, de controle e de apoio referentes à sua área de atuação;
- Participar das atividades de treinamento e aperfeiçoamento de pessoal técnico e auxiliar, realizando-as em serviço ou ministrando aulas e palestras, a fim de contribuir para o desenvolvimento qualitativo dos recursos humanos em sua área de atuação;
- Participar de grupos de trabalho e/ou reuniões com unidades da Prefeitura e outras entidades públicas e particulares, realizando estudos, emitindo pareceres ou fazendo exposições sobre situações e/ou problemas identificados, opinando, oferecendo sugestões, revisando e discutindo trabalhos técnico-científicos, para fins de formulação de diretrizes, planos e programas de trabalho afetos ao Município;
- Realizar outras atribuições compatíveis com o cargo.

### **Cargo: PROCURADOR**

1. Requisitos para provimento: Curso Superior completo em Direito e registro no respectivo conselho de classe.
2. Descrição sintética: compreendem os cargos que se destinam a prestar assistência em assuntos de natureza jurídica, bem como representar judicial e extrajudicialmente o Município.
3. Atribuições típicas:
  - Atuar em qualquer foro ou instância em nome do Município, nos feitos em que seja autor, réu, assistente ou oponente, no sentido de resguardar seus interesses;
  - Prestar assessoria jurídica às unidades administrativas da Prefeitura, emitindo pareceres sobre assuntos fiscais, trabalhistas, administrativos, previdenciários, constitucionais, civis e outros, através de pesquisas da legislação, jurisprudências, doutrinas e instruções regulamentares;
  - Estudar e redigir minutas de projetos de leis, decretos, atos normativos, bem como documentos contratuais de toda espécie, em conformidade com as normas legais;
  - Interpretar normas legais e administrativas diversas, para responder a consultas das unidades da Prefeitura;



# PREFEITURA MUNICIPAL DE SÃO MATEUS

ESTADO DO ESPÍRITO SANTO

GABINETE DO PREFEITO

## ...Continuação do Projeto de Lei nº 059/2022

- Efetuar a cobrança da dívida, judicial ou extrajudicialmente;
- Promover desapropriações de forma amigável ou judicial;
- Estudar questões de interesse da Prefeitura que apresentem aspectos jurídicos específicos;
- Assistir à Prefeitura na negociação de contratos, convênios e acordos com outras entidades públicas ou privadas;
- Analisar processos referentes à aquisição, transferência, alienação, cessão, permuta, permissão e concessão de bens ou serviços, conforme o caso, em que for interessado o Município, examinando a documentação concernente à transação;
- Prestar assessoramento jurídico aos Conselhos Municipais, analisando as questões formuladas e orientando quanto aos procedimentos cabíveis;
- Elaborar pareceres, informes técnicos e relatórios, realizando pesquisas, entrevistas, fazendo observações e sugerindo medidas para implantação, desenvolvimento e aperfeiçoamento de atividades em sua área de atuação;
- Participar das atividades administrativas, de controle e de apoio referentes à sua área de atuação;
- Participar das atividades de treinamento e aperfeiçoamento de pessoal técnico e auxiliar, realizando-as em serviço ou ministrando aulas e palestras, a fim de contribuir para o desenvolvimento qualitativo dos recursos humanos em sua área de atuação;
- Participar de grupos de trabalho e/ou reuniões com unidades da Prefeitura e outras entidades públicas e particulares, realizando estudos, emitindo pareceres ou fazendo exposições sobre situações e/ou problemas identificados, opinando, oferecendo sugestões, revisando e discutindo trabalhos técnico-científicos, para fins de formulação de diretrizes, planos e programas de trabalho afetos ao Município;
- Realizar outras atribuições compatíveis com o cargo.

### **Cargo: PSICÓLOGO**

1. Requisitos para provimento: Curso Superior completo em Psicologia registro no respectivo conselho de classe.

2. Descrição sintética: compreendem os cargos que se destinam a aplicar conhecimentos no campo da psicologia para o planejamento e execução de atividades nas áreas educacional, assistência social e do trabalho.

3. Atribuições típicas:

a) quando na área da psicologia educacional:

- Aplicar técnicas e princípios psicológicos apropriados ao desenvolvimento intelectual, social e emocional do aluno, empregando conhecimentos dos vários ramos da psicologia;
- Proceder ou providenciar a aplicação de técnicas psicológicas adequadas nos casos de dificuldade escolar, familiar ou de outra natureza, baseando-se em conhecimentos sobre a psicologia da personalidade e no psicodiagnóstico.
- Participar na elaboração de planos e políticas referentes ao sistema educacional, visando promover a qualidade, a valorização e a democratização do ensino;
- Estudar sistemas de motivação da aprendizagem, métodos novos de treinamento, ensino e avaliação, baseando-se no conhecimento dos processos de aprendizagem, da natureza e causas das diferenças individuais, para auxiliar na elaboração de procedimentos educacionais diferenciados capazes de atender às necessidades individuais;



# PREFEITURA MUNICIPAL DE SÃO MATEUS

ESTADO DO ESPÍRITO SANTO

GABINETE DO PREFEITO

...Continuação do Projeto de Lei nº 059/2022

- Analisar as características de indivíduos supra e infradotados, utilizando métodos de observação e experiências, para recomendar programas especiais de ensino compostos de currículos e técnicas adequadas às diferentes qualidades de inteligência;
  - Participar de programas de orientação profissional e vocacional, aplicando testes de sondagem de aptidões e outros meios, a fim de contribuir para a futura adequação do indivíduo ao trabalho e sua e sua consequente autorrealização;
  - Identificar a existência de possíveis problemas na área da psicomotricidade e distúrbios sensoriais ou neuropsicológicos, aplicando e interpretando testes e outros reativos psicológicos, para aconselhar o tratamento adequado e a forma de resolver as dificuldades ou encaminhar o indivíduo para tratamento com outros especialistas;
  - Prestar orientação psicológica aos professores da rede de ensino e das creches municipais, auxiliando na solução de problemas de ordem psicológica surgidos com alunos, colaborando para a compreensão e para a mudança do comportamento de educadores e educandos no processo ensino-aprendizagem;
- b) quando na área de psicologia do trabalho:
- Executar atividades relacionadas com treinamento de pessoal da Prefeitura, participando da elaboração, do acompanhamento e da avaliação de programas;
  - Participar do processo de seleção de pessoal, empregando métodos e técnicas da psicologia aplicada ao trabalho;
  - Estudar e desenvolver critérios visando a realização de análise ocupacional, estabelecendo os requisitos mínimos de qualificação psicológica necessária ao desempenho das tarefas das diversas classes pertencentes ao Quadro de Pessoal da Prefeitura;
  - Realizar pesquisas nas diversas unidades da Prefeitura, visando a identificação das fontes de dificuldades no ajustamento e demais problemas psicológicos existentes no trabalho, propondo medidas preventivas e corretivas julgadas convenientes;
  - Estudar e propor soluções para a melhoria de condições ambientais, materiais e locais de trabalho;
  - Apresentar, quando solicitado, princípios e métodos psicológicos que concorram para maior eficiência da aprendizagem no trabalho e controle do seu rendimento;
  - Assistir ao servidor com problemas referentes à readaptação ou reabilitação profissional por diminuição de capacidade de trabalho, inclusive orientando-o sobre suas relações empregatícias;
  - Receber e orientar os servidores recém-ingressos na Prefeitura, acompanhando a sua integração à função que irá exercer e ao seu grupo de trabalho;
  - Executar atividades relacionadas com treinamento de pessoal da Prefeitura, participando da elaboração, do acompanhamento e da avaliação de programas;
  - Participar do processo de seleção de pessoal, empregando métodos e técnicas da psicologia aplicada ao trabalho;
  - Estudar e desenvolver critérios visando a realização de análise ocupacional, estabelecendo os requisitos mínimos de qualificação psicológica necessária ao desempenho das tarefas das diversas classes pertencentes ao Quadro de Pessoal da Prefeitura;



# PREFEITURA MUNICIPAL DE SÃO MATEUS

ESTADO DO ESPÍRITO SANTO

GABINETE DO PREFEITO

...Continuação do Projeto de Lei nº 059/2022

- Realizar pesquisas nas diversas unidades da Prefeitura, visando a identificação das fontes de dificuldades no ajustamento e demais problemas psicológicos existentes no trabalho, propondo medidas preventivas e corretivas julgadas convenientes;
  - Estudar e propor soluções para a melhoria de condições ambientais, materiais e locais de trabalho;
  - Apresentar, quando solicitado, princípios e métodos psicológicos que concorram para maior eficiência da aprendizagem no trabalho e controle do seu rendimento;
  - Assistir ao servidor com problemas referentes à readaptação ou reabilitação profissional por diminuição de capacidade de trabalho, inclusive orientando-o sobre suas relações empregatícias;
  - Receber e orientar os servidores recém-ingressos na Prefeitura, acompanhando a sua integração à função que irá exercer e ao seu grupo de trabalho;
- c) quando na área de psicologia na Assistência social
- Oferecer toda e qualquer atividade que vise o desenvolvimento da qualidade de vida das pessoas inseridas na comunidade, através do trabalho de prevenção em diversas áreas como: saúde, trabalho, relações interpessoais e sociais;
  - Diagnosticar problemas participando das entrevistas, visitas domiciliares e no atendimento individual das crianças e adolescentes;
  - Fornece laudos e pareceres de acordo com a necessidade e solicitação do Ministério Público;
  - Acompanhar crianças e adolescentes em situações de risco e abrigadas em casas de passagem ou afins, bem como a orientação aos seus pais;
  - Realizar atendimento psicoterapêutico individual e em grupo com orientações e encaminhamentos apropriados;
  - Prestar escuta qualificada, individual ou grupal visando à identificação da necessidade dos indivíduos e famílias vítimas de abuso e exploração sexual, promovendo o encaminhamento adequado a cada caso específico;
  - Identificar a existência de conflitos individuais e grupais com vista ao fortalecimento dos vínculos familiares e comunitários dos usuários do sistema público;
  - Realizar intervenções técnicas pontuais para introduzir ao adolescente em situação de marginalidade a questão da responsabilidade de seus atos orientando o adolescente e sua família para que encontrem alternativas que possam garantir um futuro digno;
  - Trabalhar com as famílias e com as crianças e adolescentes em situação de trabalho e exploração infanto-juvenil sobre as implicações legais e psicológicas do fato.
- d) atribuições comuns a todas as áreas:
- Elaborar pareceres, informes técnicos e relatórios, realizando pesquisas, entrevistas, fazendo observações e sugerindo medidas para implantação, desenvolvimento e aperfeiçoamento de atividades em sua área de atuação;
  - Participar das atividades administrativas, de controle e de apoio referentes à sua área de atuação;
  - Participar das atividades de treinamento e aperfeiçoamento de pessoal técnico e auxiliar, realizando-as em serviço ou ministrando aulas e palestras, a fim de contribuir para o desenvolvimento qualitativo dos recursos humanos em sua área de atuação;



# PREFEITURA MUNICIPAL DE SÃO MATEUS

ESTADO DO ESPÍRITO SANTO

GABINETE DO PREFEITO

...Continuação do Projeto de Lei nº 059/2022

- Participar de grupos de trabalho e/ou reuniões com unidades da Prefeitura e outras entidades públicas e particulares, realizando estudos, emitindo pareceres ou fazendo exposições sobre situações e/ou problemas identificados, opinando, oferecendo sugestões, revisando e discutindo trabalhos técnico-científicos, para fins de formulação de diretrizes, planos e programas de trabalho afetos ao Município, proporcionando condições instrumentais e sociais que facilitem o desenvolvimento da comunidade, bem como condições preventivas e de soluções de dificuldades, de modo a atingir os objetivos escolares, educacionais, organizacionais e sociais;
- Realizar outras atribuições compatíveis com o cargo.

## **Cargo: TURISMÓLOGO**

1. Requisitos para provimento: Curso Superior completo em Turismo registro no respectivo conselho de classe.
2. Descrição sintética: compreendem os cargos que se destinam a formular e executar planos e programas para o desenvolvimento do turismo local.
3. Atribuições típicas:
  - Elaborar planos para a organização, funcionamento e exploração de empreendimentos turísticos no Município;
  - Realizar estudos para aplicar fenômenos turísticos, bem como suas origens, mudanças e evoluções;
  - Analisar os pontos emissores e receptores de turistas sobre indivíduos, grupos e categorias profissionais e sociais;
  - Interpretar dados sobre costumes, práticas e hábitos de correntes turísticas;
  - Realizar pesquisas sobre os pontos turísticos do Município para subsidiar a elaboração de planos que desenvolvam atividades turísticas e material de divulgação;
  - Elaborar textos de interesse turísticos e folhetos ilustrativos para divulgação das atividades do Município;
  - Preparar calendário dos eventos festivos do Município e das localidades circunvizinhas;
  - Elaborar pareceres, informes técnicos e relatórios, realizando pesquisas, entrevistas, fazendo observações e sugerindo medidas para implantação, desenvolvimento e aperfeiçoamento de atividades em sua área de atuação;
  - Participar das atividades administrativas, de controle e de apoio referentes à sua área de atuação;
  - Participar das atividades de treinamento e aperfeiçoamento de pessoal técnico e auxiliar, realizando-as em serviço ou ministrando aulas e palestras, a fim de contribuir para o desenvolvimento qualitativo dos recursos humanos em sua área de atuação;
  - participar de grupos de trabalho e/ou reuniões com unidades da Prefeitura e outras entidades públicas e particulares, realizando estudos, emitindo pareceres ou fazendo exposições sobre situações e/ou problemas identificados, opinando, oferecendo sugestões, revisando e discutindo trabalhos técnico-científicos, para fins de formulação de diretrizes, planos e programas de trabalho afetos ao Município, proporcionando condições instrumentais e sociais que facilitem o desenvolvimento da comunidade, bem como condições preventivas e de soluções de dificuldades, de modo a atingir os objetivos escolares, educacionais, organizacionais e sociais;
  - Realizar outras atribuições compatíveis com o cargo





# PREFEITURA MUNICIPAL DE SÃO MATEUS

ESTADO DO ESPÍRITO SANTO

GABINETE DO PREFEITO

...Continuação do Projeto de Lei nº 059/2022

## ANEXO IX

### DESCRIÇÃO DAS FUNÇÕES DO QUADRO DOS PROFISSIONAIS DA SAÚDE

#### **GRUPO I - CARGOS DE NÍVEL MÉDIO - CNM - A**

##### **Cargo: Maqueiro**

1. Requisitos para provimento: Ensino médio completo.
2. Descrição sintética: compreendem os cargos que têm como atribuição auxiliar na movimentação de pacientes.
3. Atribuições típicas:
  - Transportar pacientes em dependências internas e externas das unidades de saúde;
  - Auxiliar pacientes na sua colocação e retirada de veículos que os transportem.

#### **GRUPO I - CARGOS DE NÍVEL MÉDIO - CNM - B**

##### **Cargo: AGENTE DE CONTROLE DE ZOOSE**

1. Requisitos para provimento: Ensino Médio completo.
2. Descrição sintética: compreende os cargos que se destinam a inspecionar estabelecimentos comerciais e residenciais com a finalidade de combater a presença de animais transmissores de doenças infectocontagiosas ou peçonhentas, bem como orientar a população quanto aos meios de eliminação dos focos de proliferação desses animais.
3. Atribuições típicas:
  - Realizar visitas à comunidade, a fim de esclarecer e orientar a população acerca dos procedimentos pertinentes, visando evitar a formação e o acúmulo de focos transmissores de moléstias infectocontagiosas;
  - Eliminar focos de proliferação de bactérias, parasitas, roedores, fungos e animais peçonhentos e hematófagos, utilizando pesticidas, produtos químicos, dedetizadores, pulverizadores e outros materiais;
  - Inspecionar poços, fossas, rios, drenos, pocilgas e águas estagnadas em geral, examinando a existência de focos de contaminação e coletando material para posterior análise;
  - Apreender e conduzir semoventes para local apropriado, observando o estado de saúde dos animais, segundo orientações preestabelecidas;
  - Aplicar substâncias antiparasitárias em animais, preparando a solução segundo orientação recebida e utilizando pulverizadores e outros materiais apropriados;
  - Fazer a limpeza de canis, pocilgas e instalações semelhantes, pertencentes à Prefeitura, removendo e retirando excrementos e detritos, lavando e desinfetando pisos, paredes, comedouros e bebedouros, utilizando os materiais de limpeza adequados;
  - Zelar pelas condições de saúde dos animais, observando-os e identificando os doentes, comunicando a ocorrência ao superior imediato para evitar a contaminação dos demais e solicitando orientação quanto à medicação a ser ministrada;



# PREFEITURA MUNICIPAL DE SÃO MATEUS

ESTADO DO ESPÍRITO SANTO

GABINETE DO PREFEITO

...Continuação do Projeto de Lei nº 059/2022

- Verificar as indicações prescritas, observando as dosagens e os tipos de aplicação recomendados, bem como os prazos de validade, a fim de certificar-se dos requisitos básicos para a aplicação de vacinas aos animais;
- Desinfetar a parte do animal onde será injetada a vacina, para prevenir infecções;
- Aplicar as vacinas, injetando-as com seringa apropriada ao tipo de aplicação, para imunizar os animais contra raiva e outras enfermidades;
- Anotar em formulários apropriados as épocas e os tipos de vacinas aplicadas nos diversos animais, para permitir o controle das imunizações realizadas;
- Executar outras atribuições afins.

## **Cargo: ATENDENTE DE CONSULTÓRIO DENTÁRIO**

1. Requisitos para provimento: Ensino Médio completo, acrescido de curso específico regulamentado pelo CFO.
2. Descrição sintética: compreendem os cargos que têm como atribuição auxiliar o Cirurgião-Dentista no atendimento a pacientes em consultórios, clínicas, ambulatorios odontológicos ou hospitais que possuam o serviço de odontologia, bem como executar tarefas administrativas.
3. Atribuições típicas:
  - Receber, registrar e encaminhar pacientes para atendimento odontológico;
  - Preencher fichas com dados individuais dos pacientes, bem como boletins de informações odontológicas;
  - Informar os horários de atendimento e agendar consultas, pessoalmente ou por telefone;
  - Controlar fichário e arquivo de documentos relativos ao histórico dos pacientes, organizando-os e mantendo-os atualizados, para possibilitar ao Odontólogo consultá-los, quando necessário;
  - Atender aos pacientes, procurando identificá-los, averiguando as necessidades e o histórico clínico dos mesmos, para prestar-lhes informações, receber recados ou encaminhá-los ao Odontólogo;
  - Esterilizar os instrumentos utilizados no consultório;
  - Colaborar na orientação ao público em campanhas de prevenção à cárie;
  - Orientar os pacientes sobre o correto modo de escovação dos dentes - Executar outras atribuições afins.

## **GRUPO I - CARGOS DE NÍVEL MÉDIO - CNM – C**

### **Cargo: FISCAL DE SAÚDE E SANEAMENTO**

1. Requisitos para provimento: Ensino Médio completo.
2. Descrição sintética: Compreende os cargos que se destinam a executar orientar e fiscalizar o cumprimento de leis, regulamentos e normas que regem a higiene e saúde pública, empregando os instrumentos a seu alcance.
3. Atribuições típicas:
  - Inspeccionar ambientes e estabelecimentos de alimentação pública, verificando o cumprimento das normas de higiene sanitária contidas na legislação em vigor;
  - Proceder à fiscalização dos estabelecimentos de venda de gêneros alimentícios, inspecionando a qualidade, o estado de conservação e as condições de armazenamento dos produtos oferecidos ao consumo;



# PREFEITURA MUNICIPAL DE SÃO MATEUS

ESTADO DO ESPÍRITO SANTO

GABINETE DO PREFEITO

## ...Continuação do Projeto de Lei nº 059/2022

- Proceder à fiscalização dos estabelecimentos que fabricam ou manuseiam alimentos, inspecionando as condições de higiene das instalações, dos equipamentos e das pessoas que manipulam os alimentos;
- Colher amostras de gêneros alimentícios para análise em laboratório, quando for o caso;
- Providenciar a interdição da venda de alimentos impróprios ao consumidor;
- Providenciar a interdição de locais com presença de animais, tais como pocilgas e galinheiros, que estejam instalados em desacordo com as normas constantes do Código de Posturas do Município;
- Inspeccionar hotéis, restaurantes, laboratórios de análises clínicas, farmácias, consultórios médicos ou odontológicos, entre outros, observando a higiene das instalações;
- Comunicar as infrações verificadas, propor a instauração de processos e proceder às devidas autuações de interdições inerentes à função;
- Orientar o comércio e a indústria quanto às normas de higiene sanitária;
- Elaborar relatórios das inspeções realizadas;
- Articular-se com fiscais de outras áreas, bem como com as forças de policiamento, sempre que necessário;
- Redigir memorandos, ofícios, relatórios e demais documentos relativos aos serviços de fiscalização executados;
- Formular críticas e propor sugestões que fizerem aprimorar e agilizar os trabalhos de fiscalização, tornando-os mais eficazes;
- Orientar os servidores que auxiliam na execução das atribuições típicas da classe.
- Executar outras atribuições afins.

### **Cargo: MOTORISTA DE AMBULÂNCIA**

1. Requisitos para provimento: Ensino médio completo, Carteira de Habilitação categoria D e experiência mínima de 2 (dois) anos no exercício de atividades similares às descritas para a classe.

2. Descrição sintética: compreendem os cargos que se destinam a conduzir ambulâncias.

3. Atribuições típicas:

- Dirigir ambulância para transporte de pacientes que necessitam de atendimento urgente, dentro ou fora do município, auxiliando no atendimento de pacientes, colocando-os de forma adequada no interior da ambulância ou auxiliando na realização dos primeiros socorros, de acordo com instruções técnicas;
- Verificar diariamente as condições de funcionamento do veículo, antes de sua utilização: pneus, água do radiador, bateria, nível de óleo, sinaleiras, freios, embreagem, faróis, abastecimento de combustível, etc.;
- Verificar se documentação do veículo a ser utilizado está completa, bem como devolvê-la à chefia imediata quando de termino da tarefa;
- Zelar pela segurança de passageiros verificando o fechamento de portas e o uso de cintos de segurança;
- Fazer pequenos reparos de urgência;
- Manter o veículo limpo, interna e externamente, e em condições de uso, levando-o à manutenção sempre que necessário;



# PREFEITURA MUNICIPAL DE SÃO MATEUS

ESTADO DO ESPÍRITO SANTO

GABINETE DO PREFEITO

...Continuação do Projeto de Lei nº 059/2022

- Observar os períodos de revisão e manutenção preventiva do veículo;
- Anotar, segundo normas estabelecidas, a quilometragem rodada, viagens realizadas, objetos e pessoas transportadas, itinerários e outras ocorrências;
- Recolher o veículo após o serviço, deixando- corretamente estacionado e fechado;
- Realizar outras atribuições compatíveis com o cargo.

## **GRUPO II - CARGOS DE NÍVEL TÉCNICO - CNT - A**

### **Cargo: TÉCNICO EM ENFERMAGEM**

1. Requisitos para provimento: Curso Técnico em Enfermagem e registro no conselho da classe.

2. Descrição sintética: compreende os cargos que se destinam a orientar o pessoal auxiliar quanto às tarefas simples de enfermagem e atendimento ao público, executar as de maior complexidade e auxiliar Médico e Enfermeiro em suas atividades específicas.

3. Atribuições típicas:

- Prestar, sob orientação do Médico ou Enfermeiro, serviços técnicos de enfermagem, ministrando medicamentos ou tratamento aos pacientes;
- Controlar sinais vitais dos pacientes, observando a pulsação e utilizando aparelhos de ausculta e pressão;
- Efetuar curativos diversos, empregando os medicamentos e materiais adequados, segundo orientação médica;
- Orientar a população em assuntos de sua competência;
- Preparar e esterilizar material, instrumental, ambientes e equipamentos para a realização de exames, tratamentos intervenções cirúrgicas;
- Auxiliar o Médico em pequenas cirurgias, conforme instruções recebidas;
- Orientar e supervisionar o pessoal auxiliar, a fim de garantir a correta execução dos trabalhos;
- Executar atividades de assistência de enfermagem, excetuadas as privativas de enfermeiro;
- Auxiliar na prevenção e controle dos danos físicos causados ao paciente durante assistência à saúde;
- Auxiliar na prevenção e controle sistemático da infecção hospitalar;
- Registrar as tarefas executadas, as observações feitas e as alterações no estado do paciente, reportando-as à equipe de Médicos e Enfermeiros para possibilitar a tomada das providências cabíveis;
- Auxiliar na coleta e análise de dados sócios sanitários da comunidade, para o estabelecimento de programas de educação sanitária;
- Proceder a visitas domiciliares, a fim de efetuar testes de imunidade, vacinação, investigações, bem como auxiliar na promoção e proteção da saúde de grupos prioritários;
- Participar de programas educativos de saúde que visem motivar e desenvolver atitudes e hábitos sadios em grupos específicos da comunidade (crianças, gestantes e outros);
- Participar de campanhas de vacinação;
- Controlar o consumo de medicamentos e demais materiais de enfermagem, verificando nível de estoque para, quando for o caso, solicitar ressurgimento;



# PREFEITURA MUNICIPAL DE SÃO MATEUS

ESTADO DO ESPÍRITO SANTO

GABINETE DO PREFEITO

...Continuação do Projeto de Lei nº 059/2022

- Supervisionar e orientar a limpeza e desinfecção dos recintos, bem como zelar pela conservação dos equipamentos que utiliza;
- Executar outras atribuições afins.

## **Cargo: TÉCNICO EM ENFERMAGEM DO TRABALHO**

1. Requisitos para provimento: Curso Técnico de Enfermagem, com ênfase na saúde do trabalhador e registro ocorre.

2. Descrição sintética: compreende os cargos que se destinam a executar, sob supervisão, tarefas de enfermagem, no atendimento à trabalhadores em decorrência da execução de sua atividade profissional.

3. Atribuições típicas:

- Auxiliar na prestação dos primeiros socorros ao trabalhador acidentado no local, e, caso necessário, providenciar e acompanhar sua remoção para o hospital mais próximo;
- Fazer curativos diversos, desinfetando o ferimento e aplicando os medicamentos apropriados;
- Ministrando medicamentos e tratamentos aos trabalhadores, quando for o caso, observando os horários e doses prescritos pelo médico responsável;
- Verificar temperatura, pressão arterial, pulsação e peso dos trabalhadores, empregando técnicas e instrumentos apropriados;
- Orientar os trabalhadores em assuntos de sua competência;
- Preparar os trabalhadores para consultas e exames admissionais, periódicos, de mudança de cargo, de retorno à atividade e demissionais.
- Participar da análise de acidentes do trabalho e doenças ocupacionais, para prevenir e evitar sua ocorrência;
- Assessorar os setores competentes na área de saúde, no que concerne a segurança e higiene do trabalho, ergonomia e equipamentos de proteção individual e coletiva;
- Auxiliar Médico e Enfermeiro na análise de acidentes do trabalho e doenças ocupacionais;
- Participar de programas de treinamento e campanhas educativas, auxiliando na seleção, preparação e distribuição de material informativo a servidores;
- Participar da elaboração de normas e programas de segurança do trabalho, desenvolvendo estudos e estabelecendo métodos e técnicas para prevenir acidentes do trabalho e doenças ocupacionais;
- Lavar e esterilizar instrumentos médicos e cirúrgicos, utilizando produtos e equipamentos apropriados;
- Auxiliar médicos e enfermeiros no preparo do material a ser utilizado nas consultas, bem como no atendimento aos trabalhadores;
- Participar de campanhas de educação e saúde ocupacional;
- Manter o local de trabalho limpo e arrumado;
- Executar outras atribuições afins.

## **Cargo: TÉCNICO EM RADIOLOGIA**

1. Requisitos para provimento: Curso Técnico em radiologia e registro no Conselho da classe.



# PREFEITURA MUNICIPAL DE SÃO MATEUS

ESTADO DO ESPÍRITO SANTO

GABINETE DO PREFEITO

...Continuação do Projeto de Lei nº 059/2022

2. Descrição sintética: compreende os cargos que se destinam a executar exames radiológicos, sob supervisão de Médico especialista, através da operação de equipamentos de raios X.

3. Atribuições típicas:

- Selecionar os filmes a serem utilizados, de acordo com o tipo de radiografia requisitada pelo Médico, e colocá-los no chassi;
- Posicionar o paciente adequadamente, medindo as distâncias para focalização da área a ser radiografada, a fim de assegurar a boa qualidade das chapas;
- Zelar pela segurança da saúde dos pacientes, instruindo-os quanto aos procedimentos executados durante a operação do equipamento de raios x, bem como tomar providências cabíveis para sua proteção;
- Operar equipamentos de raios X, acionando os dispositivos apropriados, para radiografar a área determinada;
- Encaminhar o chassi à câmara escura, para a revelação do filme;
- Operar máquina reveladora, preparando e utilizando produtos químicos adequados, para revelar, fixar e secar as chapas radiográficas;
- Encaminhar a radiografia já revelada ao Médico responsável pela emissão de diagnóstico, efetuando as anotações registros necessários;
- Controlar o estoque de filmes e demais materiais de uso no setor, verificando e registrando o consumo, para solicitar reposição, quando necessário;
- Utilizar equipamentos e vestimentas de proteção contra os efeitos dos raios x, para segurança da sua saúde;
- Zelar pela conservação dos equipamentos que utiliza;
- Executar outras atribuições afins.

## **Cargo: TÉCNICO EM LABORATÓRIO DE ANÁLISES CLÍNICAS**

1. Requisitos para provimento: Curso Técnico em Laboratórios de Análises Clínicas e registro no conselho da classe.

2. Descrição sintética: compreendem os cargos que se destinam a coletar, receber e distribuir material biológico de pacientes, preparam amostras do material biológico e realizam exames conforme protocolo.

3. Atribuições típicas:

- Efetuar a coleta de material, empregando técnicas e instrumentos adequados;
- Manipular substâncias químicas, físicas e biológicas, dosando-as conforme especificações, para a realização dos exames requeridos;
- Realizar exames hematológicos, sorológicos, de urina e outros, aplicando técnicas específicas e utilizando aparelhos e reagentes apropriados, a fim de obter subsídios para diagnósticos clínicos;
- Registrar resultados dos exames em formulários específicos, anotando os dados e informações relevantes, para possibilitar a ação médica;
- Orientar e supervisionar seus auxiliares, a fim de garantir a correta execução dos trabalhos;
- Zelar pela conservação dos equipamentos que utiliza;
- Controlar o material de consumo do laboratório, verificando o nível de estoque para solicitar ressurgimento;
- Realizar outras atividades compatíveis com o cargo.



# PREFEITURA MUNICIPAL DE SÃO MATEUS

ESTADO DO ESPÍRITO SANTO

GABINETE DO PREFEITO

...Continuação do Projeto de Lei nº 059/2022

## **GRUPO III - CARGOS DE NÍVEL SUPERIOR - CNS - A**

### **Cargo: ADMINISTRADOR HOSPITALAR**

1. Requisitos para provimento: Ensino Superior completo em Administração Hospitalar, ou Administração de empresas com habilitação adicional em Administração hospitalar e registro no Conselho Regional de Administração (CRA).

2. Descrição sintética: compreendem os cargos que se destinam a planejar, organizar, controlar e assessorar as organizações nas áreas de saúde pública.

3. Atribuições típicas:

- Entender a dinâmica social, política e econômica onde se insere a estrutura hospitalar, para que nela possa atuar crítica e conscientemente na melhoria da qualidade dos cuidados hospitalares e do sistema de saúde;
- Desenvolver uma visão sistêmica, holística e interdisciplinar da atividade hospitalar – clínica, técnica, diagnóstica, de manutenção, de provisionamento, administrativa e financeira – e as suas envolventes externas;
- Identificar e analisar criticamente os modelos de gestão hospitalar e participar ativamente no planejamento estratégico e anual da organização;
- Elaborar relatório gerencial que sirva de apoio para tomada de decisão;
- Planificar, executar, monitorizar, supervisionar e avaliar os atos correntes de gestão no domínio orçamental, de provisionamento, de manutenção e de gestão de recursos humanos;
- Desenvolver, analisar e implantar o sistema de informação hospitalar centrado no doente e no controlo gerencial dos recursos;
- Promovendo a produção e disseminação de informações hospitalares pertinentes;
- Liderar, motivar e articular equipas multidisciplinares para a produção de cuidados hospitalares de qualidade e confiáveis;
- Planejar, organizar, controlar e assessorar as organizações de saúde nas áreas de recursos humanos, património, materiais, informações, financeira, tecnológica, entre outras;
- Implementar programas e projetos relacionados a área;
- Promover estudos de racionalização do trabalho e de processos;
- Controlar o desempenho organizacional;
- Executar outras atribuições afins.

### **Cargo: ASSISTENTE SOCIAL**

1. Requisitos para provimento: Ensino Superior em Serviço Social ou Assistência Social e registro no respectivo conselho de classe.

2. Descrição sintética: compreende os cargos que se destinam a elaborar e executar programas de assistência e apoio à população do Município, identificando, analisando e contribuindo para a solução de problemas de natureza social.

3. Atribuições típicas:

- Dar apoio social aos pacientes em algum tipo de tratamento;
- Discutir com os demais membros da equipe de saúde sobre a problemática do paciente, interpretando a situação social do mesmo;
- Informar e discutir com os pacientes acerca dos direitos sociais, mobilizando-o ao exercício da cidadania;



# PREFEITURA MUNICIPAL DE SÃO MATEUS

ESTADO DO ESPÍRITO SANTO

GABINETE DO PREFEITO

## ...Continuação do Projeto de Lei nº 059/2022

- Elaborar relatórios sociais e pareceres sobre matérias específicas do serviço social na saúde;
- Participar de reuniões técnicas da equipe interdisciplinar;
- Discutir com os familiares sobre a necessidade de apoio na recuperação e prevenção da saúde do paciente;
- Acompanhar os pacientes e familiares durante todo o processo de internação e recuperação;
- Realizar consultas sociais aos pacientes pós tratamento;
- Elaborar pareceres, informes técnicos e relatórios, realizando pesquisas, entrevistas, fazendo observações e sugerindo medidas para implantação, desenvolvimento e aperfeiçoamento de atividades em sua área de atuação;
- Participar das atividades administrativas, de controle e de apoio referentes à sua área de atuação;
- Participar das atividades de treinamento e aperfeiçoamento de pessoal técnico e auxiliar, realizando-as em serviço ou ministrando aulas e palestras, a fim de contribuir para o desenvolvimento qualitativo dos recursos humanos em sua área de atuação;
- Participar de grupos de trabalho e/ou reuniões com unidades da Prefeitura e outras entidades públicas e particulares, realizando estudos, emitindo pareceres ou fazendo exposições sobre situações e/ou problemas identificados, opinando, oferecendo sugestões, revisando e discutindo trabalhos técnico-científicos, para fins de formulação de diretrizes, planos e programas de trabalho afetos ao Município;
- Realizar outras atribuições compatíveis com sua especialização profissional.

### **Cargo: ENFERMEIRO**

1. Requisitos para provimento: Ensino Superior em Enfermagem e registro no respectivo conselho de classe.
2. Descrição sintética: compreende os cargos que se destinam a planejar, organizar, supervisionar e executar os serviços de enfermagem em postos de saúde e unidades assistenciais, bem como participar da elaboração e execução de programas de saúde pública.
3. Atribuições típicas:
  - Elaborar plano de enfermagem a partir de levantamento e análise das necessidades prioritárias de atendimento aos pacientes e doentes;
  - Planejar, organizar e dirigir os serviços de enfermagem, atuando técnica e administrativamente, a fim de garantir um elevado padrão de assistência;
  - Desenvolver tarefas de enfermagem de maior complexidade na execução de programas de saúde pública e no atendimento aos pacientes e doentes;
  - Coletar e analisar dados socio sanitários da comunidade a ser atendida pelos programas específicos de saúde;
  - Estabelecer programas para atender às necessidades de saúde da comunidade, dentro dos recursos disponíveis;
  - Realizar programas educativos em saúde, ministrando palestras e coordenando reuniões, a fim de motivar e desenvolver atitudes e hábitos saudáveis;
  - Supervisionar e orientar os servidores que auxiliem na execução das atribuições típicas da classe;





# PREFEITURA MUNICIPAL DE SÃO MATEUS

ESTADO DO ESPÍRITO SANTO

GABINETE DO PREFEITO

## ...Continuação do Projeto de Lei nº 059/2022

- Controlar o padrão de esterilização dos equipamentos e instrumentos utilizados, bem como supervisionar a desinfecção dos locais onde se desenvolvem os serviços médicos e de enfermagem;
- Elaborar pareceres, informes técnicos e relatórios, realizando pesquisas, entrevistas, fazendo observações e sugerindo medidas para implantação, desenvolvimento e aperfeiçoamento de atividades em sua área de atuação;
- Participar das atividades administrativas, de controle e de apoio referentes à sua área de atuação;
- Participar das atividades de treinamento e aperfeiçoamento de pessoal técnico e auxiliar, realizando-as em serviço ou ministrando aulas e palestras, a fim de contribuir para o desenvolvimento qualitativo dos recursos humanos em sua área de atuação;
- Participar de grupos de trabalho e/ou reuniões com unidades da Prefeitura e outras entidades públicas e particulares, realizando estudos, emitindo pareceres ou fazendo exposições sobre situações e/ou problemas identificados, opinando, oferecendo sugestões, revisando e discutindo trabalhos técnico-científicos, para fins de formulação de diretrizes, planos e programas de trabalho afetos ao Município;
- Realizar outras atribuições compatíveis com sua especialização profissional.

### **Cargo: FARMACÊUTICO**

1. Requisitos para provimento: Ensino Superior completo em Farmácia e registro no conselho de classe competente.
2. Descrição sintética: compreende os cargos que se destinam a realizar tarefas específicas de desenvolvimento, produção, dispensação, controle, armazenamento, distribuição e transporte de produtos da área farmacêutica.
3. Atribuições típicas:
  - Selecionar produtos farmacêuticos;
  - Criar critérios e sistemas de dispensação;
  - Avaliar prescrição;
  - Dialogar com prescritor e paciente;
  - Indicar medicamento conforme diagnóstico profissional;
  - Proceder à dispensação;
  - Instruir sobre medicamentos e correlatos;
  - Avaliar eficácia de tratamento;
  - Notificar farmacovigilância.
  - Definir especificações técnicas de matéria-prima, embalagem, materiais, equipamentos e instalações;
  - Selecionar e qualificar fornecedores;
  - Determinar procedimentos de produção e manipulação;
  - Programar produção e manipulação;
  - Fabricar produtos;
  - Manipular radioisótopos, imunobiológicos e medicamentos;
  - Produzir insumos e matéria-prima;
  - Acompanhar envase, embalagem e acondicionamento;
  - Determinar recolhimento de produtos com desvio.
  - Validar método de análise, produtos, processos, áreas e equipamentos;
  - Analisar indicadores de qualidade;
  - Monitorar produtos, processos, áreas e equipamentos;



# PREFEITURA MUNICIPAL DE SÃO MATEUS

ESTADO DO ESPÍRITO SANTO  
GABINETE DO PREFEITO

## ...Continuação do Projeto de Lei nº 059/2022

- Sugerir mudança de processos;
- Emitir laudos, pareceres e relatórios;
- Controlar descarte de produtos e materiais;
- Participar em ações de proteção ao meio ambiente e à pessoa.
- Participar na discussão de políticas públicas de saúde;
- Participar na elaboração de políticas de medicamento;
- Propor protocolos de tratamento;
- Normatizar uso de medicamentos;
- Planejar ações de assistência farmacêutica;
- Coordenar programas de assistência farmacêutica;
- Implementar ações de assistência farmacêutica;
- Participar de ações de vigilância epidemiológica.
- Preparar reagentes, equipamentos e vidraria;
- Orientar coleta e preparo de amostras;
- Eleger método de análise;
- Executar análises;
- Cultivar microrganismos para teste e produção;
- Realizar outras atividades compatíveis com o cargo.

### **Cargo: FARMACÊUTICO-BIOQUÍMICO**

1. Requisitos para provimento: Ensino Superior em Farmácia-Bioquímica, acrescido de habilitação legal para exercício da profissão.

2. Descrição sintética: compreende os cargos que se destinam a realizar exames e emitir laudos técnicos pertinentes às análises clínicas.

3. Atribuições típicas:

- Supervisionar, orientar e realizar exames hematológicos, imunológicos, microbiológicos e outros, empregando aparelhos e reagentes apropriados;
- Interpretar, avaliar e liberar os resultados dos exames para fins de diagnóstico clínico;
- Verificar sistematicamente os aparelhos a serem utilizados nas análises, ajustando-os e calibrando-os, quando necessário, a fim de garantir seu perfeito funcionamento e a qualidade dos resultados;
- Controlar a qualidade dos produtos e reagentes utilizados, bem como dos resultados das análises;
- Efetuar os registros necessários para controle dos exames realizados;
- Realizar estudos e pesquisas relacionados com sua área de atuação;
- Proceder à manipulação dos insumos farmacêuticos, como medição, pesagem e mistura, utilizando instrumentos especiais e fórmulas químicas, para atender à produção de remédios e outros preparados;
- Analisar produtos farmacêuticos acabados e em fase de elaboração de seus insumos, valendo-se de métodos químicos para verificar qualidade, teor, pureza e quantidade de cada elemento;
- Proceder a manipulação, análise, estudo de reações e balanceamento de fórmulas, utilizando substâncias, métodos químicos, físicos, estatísticos e experimentais, para obter remédios e outros preparados;



# PREFEITURA MUNICIPAL DE SÃO MATEUS

ESTADO DO ESPÍRITO SANTO

GABINETE DO PREFEITO

...Continuação do Projeto de Lei nº 059/2022

- Realizar estudos, análises e testes com plantas medicinais, utilizando técnicas e aparelhos especiais, para obter princípios ativos e matérias-primas;
- Realizar programas junto à vigilância sanitária e à farmácia municipal;
- Elaborar pareceres, informes técnicos e relatórios, realizando pesquisas, entrevistas, fazendo observações e sugerindo medidas para implantação, desenvolvimento ou aperfeiçoamento de atividades em sua área de atuação;
- Participar das atividades administrativas, de controle e de apoio referentes à sua área de atuação;
- Participar das atividades de treinamento e aperfeiçoamento do pessoal técnico e auxiliar, realizando-as em serviço ou em aulas e palestras, a fim de contribuir para o desenvolvimento qualitativo dos recursos humanos em sua área de atuação;
- Participar de grupos de trabalho e/ou reuniões com unidades da Prefeitura e outras entidades públicas e particulares, realizando estudos, emitindo pareceres ou fazendo exposições sobre situações e/ou problemas identificados, opinando, oferecendo sugestões, revisando e discutindo trabalhos técnico-científicos, para fins de formulação de diretrizes, planos e programas de trabalho afetos ao Município;
- Realizar outras atribuições compatíveis com sua especialização profissional.

## **Cargo: FISIOTERAPEUTA**

1. Requisitos para provimento: Ensino superior completo em Fisioterapia e registro no conselho de classe competente.
2. Descrição sintética: compreendem os cargos que se destinam a atender pacientes em habilitação e reabilitação de pessoas utilizando protocolos e procedimentos específicos de fisioterapia.
3. Atribuições típicas:
  - Analisar aspectos sensório-motores e percepto-cognitivos dos pacientes;
  - Traçar plano terapêutico, preparar ambiente terapêutico;
  - Indicar conduta terapêutica;
  - Analisar atividades para pacientes;
  - Prescrever atividades, adaptar atividades;
  - Preparar material terapêutico, operar equipamentos e instrumentos de trabalho;
  - Estimular cognição, estimular o desenvolvimento neuropsicomotor (DNPM) normal por meio de procedimentos específicos;
  - Estimular percepção tátil-cinestésica, auditiva, visual e olfativa;
  - Reeducação postural dos pacientes;
  - Prescrever órteses, próteses e adaptações;
  - Acompanhar evolução terapêutica;
  - Reorientar condutas terapêuticas;
  - Estimular adesão e continuidade do tratamento;
  - Indicar tecnologia assistiva aos pacientes e clientes;
  - Adaptar órteses e próteses;
  - Adaptar tecnologia assistiva;
  - Elegger procedimentos de habilitação;
  - Ensinar técnicas de autonomia e independência em atividades de vida diária (AVD);
  - Ensinar técnicas de autonomia e independência em atividades de vida prática (AVP);



# PREFEITURA MUNICIPAL DE SÃO MATEUS

ESTADO DO ESPÍRITO SANTO

GABINETE DO PREFEITO

## ...Continuação do Projeto de Lei nº 059/2022

- Ensinar técnicas de autonomia e independência em atividades de vida de trabalho (AVT);
- Ensinar técnicas de autonomia e independência em atividades de vida de lazer (AVL);
- Orientar técnicas ergonômicas.
- Identificar a população-alvo;
- Analisar a viabilidade dos procedimentos junto a população-alvo;
- Planejar campanhas de prevenção;
- Utilizar procedimentos de prevenção de deficiência, handicap e incapacidade;
- Acompanhar o desenvolvimento neuropsicomotor;
- Compor plano de trabalho;
- Identificar procedimentos alternativos;
- Planejar atividades terapêuticas com grupos especiais (gestantes, neonatos, idosos etc.);
- Realizar outras atividades compatíveis com o cargo.

### **Cargo: FONOAUDIÓLOGO**

1. Requisitos para provimento: Ensino superior na área de Fonoaudiologia, com registro no conselho profissional pertinente.
2. Descrição sintética: compreende os cargos destinados a atender pacientes e clientes para prevenção, habilitação e reabilitação de pessoas utilizando protocolos e procedimentos específicos de fonoaudiologia.
3. Atribuições típicas:
  - Elegar procedimentos terapêuticos;
  - Habilitar sistema auditivo;
  - Reabilitar o sistema vestibular;
  - Desenvolver percepção auditiva;
  - Tratar distúrbios vocais, alterações da fala, alterações de linguagem oral, leitura e escrita;
  - Tratar alterações de deglutição;
  - Tratar alterações de fluência;
  - Tratar alterações das funções orofaciais;
  - Desenvolver cognição;
  - Adequar funções percepto-cognitivas;
  - Avaliar resultados de tratamentos;
  - Efetuar anamnese;
  - Avaliar desenvolvimento neuropsicomotor;
  - Efetuar exames complementares;
  - Efetuar exames/avaliações pré e pós-operatórios;
  - Analisar exames;
  - Participar de diagnóstico interdisciplinar;
  - Prescrever atividades;
  - Preparar material terapêutico;
  - Indicar tecnologia assistiva;
  - Introduzir formas alternativas de comunicação;
  - Aplicar procedimentos de adaptação pré e pós-cirúrgico;
  - Aplicar procedimentos específicos de reabilitação em uti;



# PREFEITURA MUNICIPAL DE SÃO MATEUS

ESTADO DO ESPÍRITO SANTO

GABINETE DO PREFEITO

...Continuação do Projeto de Lei nº 059/2022

- Estimular adesão e continuidade do tratamento;
- Reorientar condutas terapêuticas.
- Explicar procedimentos e rotinas;
- Demonstrar procedimentos e técnicas;
- Orientar técnicas ergonômicas;
- Visitar domicílios, escolas e locais de trabalho.
- Analisar viabilidade dos procedimentos junto à população-alvo;
- Planejar programas e campanhas de prevenção e promoção;
- Planejar estratégias e atividades terapêuticas com grupos especiais (gestantes, neonatos, idosos, etc.);
- Gerenciar programas e campanhas;
- Realizar outras atividades compatíveis com o cargo.

## **Cargo: NUTRICIONISTA**

1. Requisitos para provimento: Ensino superior em Nutrição e registro no respectivo conselho de classe.
2. Descrição sintética: compreende os cargos que se destinam a pesquisar, elaborar, dirigir e controlar os programas e serviços de nutrição nas unidades de saúde e setores correlatos.
3. Atribuições típicas:
  - Identificar e analisar hábitos alimentares e deficiências nutritivas nos indivíduos, bem como compor cardápios especiais visando suprir as deficiências diagnosticadas;
  - Acompanhar a observância dos cardápios e dietas estabelecidos, para analisar sua eficiência;
  - Acompanhar os programas relativos à alimentação e desnutrição;
  - Acompanhar e orientar o trabalho de educação alimentar realizado pelos profissionais da saúde;
  - Elaborar cardápios balanceados e adaptados aos recursos disponíveis para os programas da Secretaria de Saúde;
  - Planejar e executar programas que visem a melhoria das condições de vida da comunidade de baixa renda no que se refere a difundir hábitos alimentares mais adequados, de higiene e de educação do consumidor;
  - Elaborar previsões de consumo de gêneros alimentícios e utensílios, calculando e determinando as quantidades necessárias à execução dos serviços de nutrição, bem como estimando os respectivos custos;
  - Pesquisar o mercado fornecedor, seguindo critério custo-qualidade;
  - Elaborar pareceres, informes técnicos e relatórios, realizando pesquisas, entrevistas, fazendo observações e sugerindo medidas para implantação, desenvolvimento e aperfeiçoamento de atividades em sua área de atuação;
  - Participar das atividades de treinamento e aperfeiçoamento de pessoal técnico e auxiliar, realizando-as em serviço ou ministrando aulas e palestras, a fim de contribuir para o desenvolvimento qualitativo dos recursos humanos em sua área de atuação;
  - Participar de grupos de trabalho e/ou reuniões com unidades da Prefeitura e outras entidades públicas e particulares, realizando estudos, emitindo pareceres ou fazendo exposições sobre situações e/ou problemas identificados, opinando,



# PREFEITURA MUNICIPAL DE SÃO MATEUS

ESTADO DO ESPÍRITO SANTO

GABINETE DO PREFEITO

...Continuação do Projeto de Lei nº 059/2022

oferecendo sugestões, revisando e discutindo trabalhos técnico-científicos, para fins de formulação de diretrizes, planos e programas de trabalho afetos ao Município;

- Realizar outras atribuições compatíveis com sua especialização profissional.

## **Cargo: CIRURGIÃO DENTISTA**

1. Requisitos para provimento: Ensino superior completo em odontologia e registro no conselho de classe competente.

2. Descrição sintética: compreendem os cargos que se destinam a executar e coordenar os trabalhos relativos a diagnósticos, prognóstico e tratamentos de afecções de tecidos moles e duros da boca e região maxilofacial, utilizando processos laboratórios, radiográficos, citológicos, e instrumentos adequados, para manter ou recuperar a saúde bucal.

3. Atribuições típicas:

- Examinar os tecidos duros e moles da boca e a face no que couber ao cirurgião-dentista, utilizando instrumentos ou equipamentos odontológicos por via direta, para verificar patologias dos tecidos moles e duros da boca, encaminhando nos casos de suspeita enfermidade na face, ao médico assistente;

- Identificar as afecções quanto à extensão e à profundidade, utilizando instrumentos especiais, radiológicos ou outra forma de exame complementar para estabelecer diagnóstico e plano de tratamento;

- Aplicar anestésias tronco-regionais, infiltrativas, tópicas ou quaisquer outros tipos regulamentados pelo CFO, para promover conforto e facilitar a execução do tratamento;

- Extrair raízes e dentes, utilizando fórceps, alavancas e outros instrumentos, quando não houver condições técnicas e/ou materiais de tratamento conservador;

- Efetuar remoção do tecido cariado e restauração dentária, utilizando instrumentos, aparelhos e materiais tecnicamente adequados, para restabelecer a forma e a função do dente;

- Executar a remoção mecânica da placa dental e do cálculo ou tártaro supra e subgingival, utilizando-se de meios ultrassônicos ou manuais;

- Prescrever ou administrar medicamentos, inclusive homeopáticos, quando o cirurgião-dentista for devidamente habilitado em homeopatia em odontologia, determinando a via de aplicação, para auxiliar no tratamento pré, trans e pós-operatório;

- Proceder a perícias odonto-administrativas, examinando a cavidade bucal e os dentes, a fim de fornecer atestados e laudos previstos em normas e regulamentos;

- Coordenar, supervisionar ou executar a coleta de dados sobre o estado clínico dos pacientes, lançando-os em fichas individuais, para acompanhar a evolução do tratamento;

- Orientar e zelar pela preservação e guarda de aparelhos, instrumental ou equipamento utilizado em sua especialidade, observando sua correta utilização;

- Elaborar, coordenar e executar programas educativos e de atendimento odontológico preventivo voltados para a comunidade de baixa renda e para os estudantes da rede municipal de ensino;

- Elaborar pareceres, informes técnicos e relatórios, realizando pesquisas, entrevistas, fazendo observações e sugerindo medidas para implantação, desenvolvimento e aperfeiçoamento de atividades em sua área de atuação;



# PREFEITURA MUNICIPAL DE SÃO MATEUS

ESTADO DO ESPÍRITO SANTO

GABINETE DO PREFEITO

...Continuação do Projeto de Lei nº 059/2022

- Participar das atividades administrativas, de controle e de apoio referentes à sua área de atuação;
- Participar das atividades de treinamento e aperfeiçoamento de pessoal técnico e auxiliar, realizando-as em serviço ou ministrando aulas e palestras, a fim de contribuir para o desenvolvimento qualitativo dos recursos humanos em sua área de atuação;
- Participar de grupos de trabalho e/ou reuniões com unidades da Prefeitura e outras entidades públicas e particulares, realizando estudos, emitindo pareceres ou fazendo exposições sobre situações e/ou problemas identificados, opinando, oferecendo sugestões, revisando e discutindo trabalhos técnico-científicos, para fins de formulação de diretrizes, planos e programas de trabalho afetos ao Município;
- Realizar outras atribuições compatíveis com sua especialização profissional.

## **Cargo: PSICÓLOGO**

1. Requisitos para provimento: Ensino superior completo em Psicologia e registro no conselho de classe competente.
2. Descrição sintética: compreende os cargos que se destinam a aplicar conhecimentos no campo da psicologia para o planejamento e execução de atividades nas áreas clínica, educacional e do trabalho.
3. Atribuições típicas:
  - Estudar e avaliar indivíduos que apresentam distúrbios psíquicos ou problemas de comportamento social, elaborando e aplicando técnicas psicológicas apropriadas, para orientar-se no diagnóstico e tratamento;
  - Desenvolver trabalhos psicoterápicos, a fim de restabelecer os padrões normais de comportamento e relacionamento humano;
  - Articular-se com profissionais da Saúde para elaboração e execução de programas de assistência e apoio a grupos específicos de pessoas;
  - Atender aos pacientes da rede municipal de saúde, avaliando-os e empregando técnicas psicológicas adequadas, para contribuir no processo de tratamento médico;
  - Prestar assistência psicológica, individual ou em grupo, aos familiares dos pacientes, preparando-os adequadamente para as situações resultantes de enfermidades;
  - Reunir informações a respeito de pacientes, levantando dados psicopatológicos, para fornecer aos médicos subsídios para diagnóstico e tratamento de enfermidades;
  - Realizar outras atividades compatíveis com o cargo.

## **Cargo: TERAPEUTA OCUPACIONAL**

1. Requisitos para provimento: Ensino superior completo em Terapia Ocupacional e registro no conselho de classe competente.
2. Descrição sintética: compreende os cargos que se destinam a atuar em programas de prevenção e manutenção de saúde, desenvolvidos em serviços de comunidade, centros de saúde com objetivo de promover o desenvolvimento normal, proteger e conservar funções existentes, prevenir contra incapacidade e garantia de recuperação ou adaptação em diferentes níveis.
3. Atribuições típicas:



# PREFEITURA MUNICIPAL DE SÃO MATEUS

ESTADO DO ESPÍRITO SANTO

GABINETE DO PREFEITO

## ...Continuação do Projeto de Lei nº 059/2022

- Fornece experiências que capacitem o indivíduo a usar produtivamente suas habilidades existentes, capacidades e forças;
- Desenvolver programas para produzir satisfação pessoal, realização, criatividade, execução, decisão própria, autoafirmação e relações sociais;
- Fornece oportunidades para o indivíduo conhecer e desenvolver capacidade a aprender através dos seus próprios recursos e do meio em que vive;
- Desenvolver programas de recuperação;
- Avaliar o paciente quanto as suas capacidades e deficiências;
- Selecionar atividades específicas para atingir os objetivos propostos a partir da avaliação;
- Facilitar e estimular a participação e colaboração do paciente no processo de habilitação ou reabilitação;
- Avaliar os efeitos da terapia, estimar e medir mudanças e evolução;
- Definir objetivos, reformular programas e orientar adequadamente o paciente e familiares, baseado nas avaliações;
- Desempenhar outras atividades compatíveis com o cargo.

### **Cargo: MÉDICO VETERINÁRIO**

1. Requisitos para provimento: Ensino superior em Medicina Veterinária e registro no respectivo conselho de classe.

2. Descrição sintética: compreende os cargos que se destinam a planejar e executar programas de defesa sanitária, proteção, aprimoramento e desenvolvimento de atividades de criação de animais, realizando estudos, pesquisas, dando consultas, exercendo fiscalização e empregando outros métodos, para assegurar a sanidade dos animais, a produção racional e econômica de alimentos e a saúde da comunidade.

3. Atribuições típicas:

- Planejar e desenvolver campanhas e serviços de fomento e assistência técnica à criação de animais e à saúde pública, em âmbito municipal, valendo-se de levantamentos de necessidades e do aproveitamento dos recursos existentes;
- Proceder a profilaxia, diagnóstico e tratamento de doenças dos animais, realizando exames clínicos e de laboratório, para assegurar a sanidade individual e coletiva desses animais e estabelecer a terapêutica adequada;
- Promover o controle sanitário da reprodução animal destinada à indústria e à comercialização no Município, realizando exames clínicos, anatomopatológicos, laboratoriais ante e post-mortem, para proteger a saúde individual e coletiva da população;
- Promover e supervisionar a fiscalização sanitária nos locais de produção, manipulação, armazenamento e comercialização dos produtos de origem animal, bem como de sua qualidade, determinando visita in loco, para fazer cumprir a legislação pertinente;
- Orientar empresas ou pequenos comerciantes quanto ao preparo tecnológico dos alimentos de origem animal, elaborando e executando projetos para assegurar maior lucratividade e melhor qualidade dos alimentos;
- Proceder ao controle das zoonoses, efetuando levantamento de dados, avaliação epidemiológica e pesquisas, para possibilitar a profilaxia de doenças;





# PREFEITURA MUNICIPAL DE SÃO MATEUS

ESTADO DO ESPÍRITO SANTO

GABINETE DO PREFEITO

## ...Continuação do Projeto de Lei nº 059/2022

- Participar da elaboração e coordenação de programas de combate e controle de vetores, roedores e raiva animal;
- Fazer pesquisas no campo da biologia aplicada à veterinária, realizando estudos, experimentos, estatística, avaliação de campo e laboratório, para possibilitar o maior desenvolvimento tecnológico da ciência veterinária;
- Treinar os servidores municipais envolvidos nas atividades relacionadas com fiscalização sanitária, bem como supervisionar a execução das tarefas realizadas;
- Elaborar pareceres, informes técnicos e relatórios, realizando pesquisas, entrevistas, fazendo observações e sugerindo medidas para implantação, desenvolvimento e aperfeiçoamento de atividades em sua área de atuação;
- Participar das atividades administrativas, de controle e de apoio referentes à sua área de atuação;
- Participar das atividades de treinamento e aperfeiçoamento de pessoal técnico e auxiliar, realizando-as em serviço ou ministrando aulas e palestras, a fim de contribuir para o desenvolvimento qualitativo dos recursos humanos em sua área de atuação;
- Participar de grupos de trabalho e/ou reuniões com unidades da Prefeitura e outras entidades públicas e particulares, realizando estudos, emitindo pareceres ou fazendo exposições sobre situações e/ou problemas identificados, opinando, oferecendo sugestões, revisando e discutindo trabalhos técnico-científicos, para fins de formulação de diretrizes, planos e programas de trabalho afetos ao Município;
- Realizar outras atribuições compatíveis com sua especialização profissional.

### **Cargo: MÉDICO**

1. Especialidades: Anestesiologista, Angiologista, Cardiologista, Cirurgião, Cirurgião Plástico, Clínico Geral,

Dermatologista, do Trabalho, Endocrinologista, Geriatra, Ginecologista, Ginecologista Obstetra, Infectologista, Neurologista, Oftalmologista, Ortopedista, Otorrinolaringologista, Pediatra, Plantonista, Pneumologista, Psiquiatra, Sanitarista, Urologista.

2. Requisitos para provimento: Ensino superior completo em Medicina com as respectivas especializações e registro no conselho de classe competente.

3. Descrição sintética: realizam consultas e atendimentos médicos; tratam pacientes; implementam ações para promoção da saúde; coordenam programas e serviços em saúde, difundem o conhecimento da área médica.

4. Atribuições típicas:

- Efetuar exames médicos, emitir diagnósticos, prescrever medicamentos e realizar outras formas de tratamento para diversos tipos de enfermidades, aplicando recursos da medicina preventiva ou terapêutica;
- Analisar e interpretar resultados de exames diversos, comparando-os com os padrões normais, para confirmar ou informar o diagnóstico;
- Manter registro dos pacientes examinados, anotando a conclusão diagnóstica, o tratamento prescrito e a evolução da doença;
- Prestar atendimento em urgências clínicas;
- Encaminhar pacientes para atendimento especializado, quando for o caso;
- Assessorar a elaboração de campanhas educativas no campo da saúde pública e medicina preventiva;
- Participar do desenvolvimento e execução de planos de fiscalização sanitária;



# PREFEITURA MUNICIPAL DE SÃO MATEUS

ESTADO DO ESPÍRITO SANTO

GABINETE DO PREFEITO

...Continuação do Projeto de Lei nº 059/2022

- Proceder a perícias médico-administrativas, examinando os doentes, a fim de fornecer atestados e laudos previstos em normas e regulamentos;
- Elaborar pareceres, informes técnicos e relatórios, realizando pesquisas, entrevistas, fazendo observações e sugerindo medidas para implantação, desenvolvimento e aperfeiçoamento de atividades em sua área de atuação;
- Participar das atividades administrativas, de controle e de apoio referentes à sua área de atuação;
- Participar das atividades de treinamento e aperfeiçoamento de pessoal técnico e auxiliar, realizando-as em serviço ou ministrando aulas e palestras, a fim de contribuir para o desenvolvimento qualitativo dos recursos humanos em sua área de atuação;
- Participar de grupos de trabalho e/ou reuniões com unidades da Prefeitura e outras entidades públicas e particulares, realizando estudos, emitindo pareceres ou fazendo exposições sobre situações e/ou problemas identificados, opinando, oferecendo sugestões, revisando e discutindo trabalhos técnico-científicos, para fins de formulação de diretrizes, planos e programas de trabalho afetos ao Município;
- Realizar outras atribuições compatíveis com sua especialização profissional.

## ANEXO X

### MODELO I

#### FAQ - FICHA DE AVALIAÇÃO DE QUALIDADE

Nome do Paciente: Telefone:

Nome do Médico:

Local da Consulta:

Horário da Consulta:

Como Avalia o Atendimento recebido pelo Médico:

( ) Bom

( ) Regular

( ) Ruim

Caso o atendimento seja assinalado regular ou ruim favor justificar:

---

---

---

---

---

---

---

Declaro que todas as informações prestadas acima são verdadeiras e estou ciente de que faltar com a verdade poderá acarretar consequências judiciais futuras.

\_\_\_\_\_  
ASSINATURA DO PACIENTE

\_\_\_\_\_  
ASSINATURA DO RESPONSÁVEL PELO SETOR



# PREFEITURA MUNICIPAL DE SÃO MATEUS

ESTADO DO ESPÍRITO SANTO

GABINETE DO PREFEITO

...Continuação do Projeto de Lei nº 059/2022

Gabinete do Prefeito Municipal de São Mateus,  
Estado do Espírito Santo, aos 26 (vinte e seis) dias do mês de outubro (10) do ano de  
dois mil e vinte e dois (2022).

**DANIEL SANTANA BARBOSA**  
Prefeito Municipal



# PREFEITURA MUNICIPAL DE SÃO MATEUS

ESTADO DO ESPÍRITO SANTO

GABINETE DO PREFEITO

...Continuação do Projeto de Lei nº 059/2022

São Mateus/ES, 26 de outubro de 2022

## MENSAGEM DE JUSTIFICATIVA

Senhor Presidente,  
Nobres Edis,

Temos a honra de submeter à elevada apreciação dessa Egrégia Câmara Municipal, o incluso **PROJETO DE LEI Nº 059/2022**, que DISPÕE SOBRE O PLANO DE CARGOS E CARREIRAS DO QUADRO TÉCNICO ADMINISTRATIVO E DE PROFISSIONAIS DO FUNDO MUNICIPAL DE SAÚDE DA PREFEITURA MUNICIPAL DE SÃO MATEUS, ESTADO DO ESPÍRITO SANTO, ESTABELECE NORMAS DE ENQUADRAMENTO E DIRETRIZES PARA A AVALIAÇÃO DE DESEMPENHO, ATUALIZA TABELA DE VENCIMENTO E DÁ OUTRAS PROVIDÊNCIAS.

Justificamos que o Projeto de Lei em comento visa, valorizar os servidores municipais de São Mateus/ES, garantindo o salário mínimo, a partir do vencimento inicial de cada cargo que compõe a estrutura organizacional da Prefeitura de São Mateus/ES.

A valorização proposta teve estudo de impacto garantindo que não ultrapassará o limite de despesa de pessoal, chegando a comprometer, aproximadamente 45% (quarenta e cinco por cento) da receita corrente líquida disponível à Prefeitura Municipal de São Mateus, quando a Lei de Responsabilidade Fiscal (Lei Complementar nº101/2000), considera referencial de alerta em 48% (quarenta e oito por cento).



# PREFEITURA MUNICIPAL DE SÃO MATEUS

ESTADO DO ESPÍRITO SANTO

GABINETE DO PREFEITO

...Continuação do Projeto de Lei nº 059/2022

## PREFEITURA MUNICIPAL DE SÃO MATEUS

ESTADO DO ESPÍRITO SANTO

SECRETARIA MUNICIPAL DE FINANÇAS

ESTUDO DO IMPACTO ORÇAMENTÁRIO E FINANCEIRO COM O PROJETO DE LEI QUE "DISPÕE SOBRE O PLANO DE CARGOS E CARREIRAS DO QUADRO TÉCNICO ADMINISTRATIVO E DE PROFISSIONAIS DO FUNDO MUNICIPAL DE SAÚDE DA PREFEITURA MUNICIPAL DE SÃO MATEUS, ESTADO DO ESPÍRITO SANTO, ESTABELECE NORMAS DE ENQUADRAMENTO E DIRETRIZES PARA A AVALIAÇÃO DE DESEMPENHO, ATUALIZA TABELA DE VENCIMENTO E DÁ OUTRAS PROVIDÊNCIAS:

### 1. Despesa anual da folha com a implantação do Projeto de Lei:

	DESPESA PESSOAL DE PROJETADA PARA 2022 (R\$)	DESPESA COM O REAJUSTE DE 5% ADMINISTRATIVO/SAÚDE	+ ADEQUAÇÃO SALARIO MÍNIMO	INCREMENTO DA DESPESA ANUAL
DESPESA TOTAL	187.607.188	191.988.802	199.115.970	11.508.782

Fonte: Secretaria Municipal de Administração e Recursos Humanos (Processo N° 23.396/2022)

### 2. Impacto Financeiro sobre o Orçamento:

	2022	2023	2024
DESPESA PROJETADA	2.877.195,00	11.508.782,00	11.508.782,00
RECEITA PREVISTA	440.000.000,00	477.000.000,00	502.000.000,00
IMPACTO PROJETADO	0,65%	2,41 %	2,29%

### 3. Metodologia de cálculo:

4.1. Para a previsão do Orçamento de 2023 foi considerado o Orçamento elaborado pelo Executivo e que depende de aprovação da Câmara Municipal. Para o Orçamento de 2024 foram considerados um PIB anual de 1,80% e inflação medida pelo IPCA de 3,5% .

Fonte: Boletim Focus do Banco Central – Relatório de Mercado, de 21.10.2022, publicado em 24.10.2022 em <https://www.bcb.gov.br/publicacoes/focus>



# PREFEITURA MUNICIPAL DE SÃO MATEUS

ESTADO DO ESPÍRITO SANTO

GABINETE DO PREFEITO

...Continuação do Projeto de Lei nº 059/2022

4. Cálculo do efeito do pagamento DO REAJUSTE DE 5% E ADEQUAÇÃO DO SALÁRIO MÍNIMO sobre a despesa com pessoal no exercício corrente e nos dois exercícios subsequentes, considerando também a despesa gerada com o Plano de Cargos e Carreiras do Magistério:

1.RECEITA CORRENTE LÍQUIDA PREVISTA PARA 2022	418.000.000,00
2.DESPESA DE PESSOAL PROJETADA PARA 2022 APÓS O PCC DA EDUCAÇÃO (187.607.188 + 3.614.922)	191.222.110,00
3.ÍNDICE ANUAL PREVISTO PARA 2022 APÓS O PCC DA EDUCAÇÃO (2:1)	45,74%
4.DESPESA DE PESSOAL PROJETADA PARA 2022 COM O PCC DA EDUCAÇÃO + REAJUSTE DE 5% E ADEQUAÇÃO DO SALÁRIO MÍNIMO ADM E SAÚDE (191.222.110 + 2.877.195)	194.099.305,00
5.CÁLCULO DO NOVO ÍNDICE PROJETADO PARA 2022 ( 4 : 1)	46,43%
6.PROJEÇÃO DO ÍNDICE PARA 2023 (191.222.110 + 11.508.782) : 430.000.000 (RCL 2023)	47,15%
7.PROJEÇÃO DO ÍNDICE PARA 2024 (191.222.110 + 11.508.782) : 451.000.000 (RCL 2024)	44,95%

## 5. Conclusão:

Com base nos demonstrativos apresentados é possível avaliar que a concessão do reajuste de 5% e adequação do salário mínimo dos servidores da área Administrativa/Saúde somada com os impactos referentes à implantação das alterações no Plano de Cargos e Carreiras do Magistério não causa efeito prejudicial às finanças municipais, podendo a despesa ser absorvida pelo Orçamento do exercício corrente e dos exercícios subsequentes.

São Mateus (ES), 25 de outubro de 2022

  
**Francisco Pereira Pinto**  
 Secretário Municipal de Finanças  
 Decreto nº 13.395/2021



# PREFEITURA MUNICIPAL DE SÃO MATEUS

ESTADO DO ESPÍRITO SANTO

GABINETE DO PREFEITO

...Continuação do Projeto de Lei nº 059/2022

A proposta de valorização ocorrerá de forma escalonada, com menor percentual às categorias com maior valor de vencimento, prestigiando com aumento acima de 50% (cinquenta por cento), às categorias que recebem atualmente abaixo de um salário mínimo, corrigindo essa injustiça social.

A fim de favorecer à melhor gestão financeira e operação e controle nos procedimentos de pagamentos mensais, promove-se a unificação de planos de carreira de profissionais do quadro técnico e administrativo com os profissionais da saúde, sem interferir nas características e peculiaridades de cada carreira, conforme anexo a justificativa do seguinte documento:

✓ Plano de Carreira e Remuneração:  
Estruturas de Carreira e Impactos Financeiros.

Na expectativa de contar com a participação dessa Egrégia casa de Leis, esperamos que o Projeto de Lei em tela seja apreciado e discutido em caráter de "**Urgência Urgentíssima**", de acordo com o § 2º do art. 53C da Lei Municipal 001 de 05 de abril de 1990 – Lei Orgânica Municipal.

Gabinete do Prefeito Municipal de São Mateus,  
Estado do Espírito Santo, aos 26 (vinte e seis) dias do mês de outubro (10) do ano de dois mil e vinte e dois (2022).

**DANIEL SANTANA BARBOSA**  
Prefeito Municipal

# **Plano de Carreira e Remuneração: Estruturas de Carreira e Impactos Financeiros**

**Secretaria de Administração e  
de Saúde de  
São Mateus/ES**

**Leomir Ferreira de Araujo**

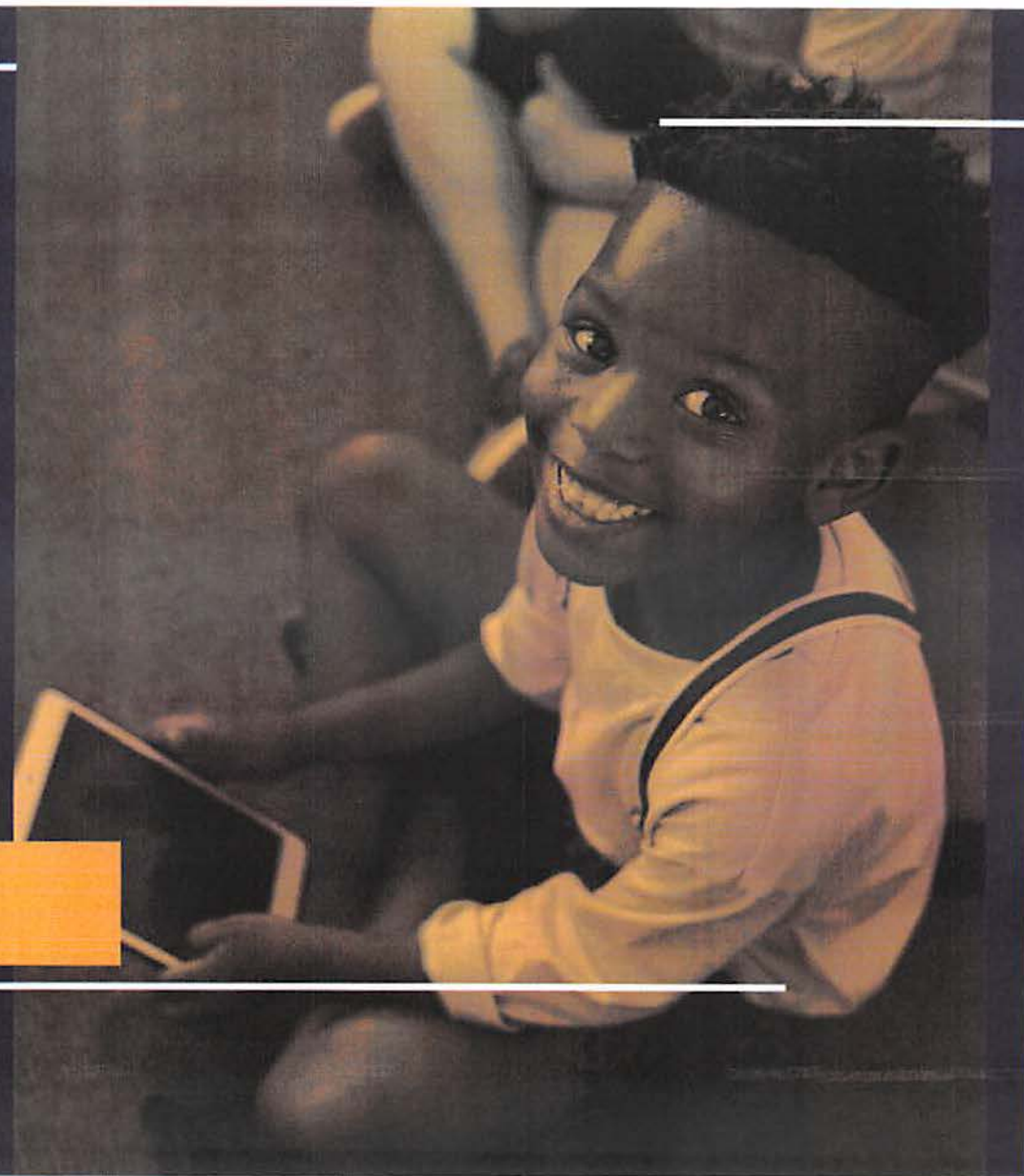



## Sumário

---

- 1.** A Valorização dos Profissionais e seu impacto na LRF

---

- 2.** A Valorização dos Profissionais (administrativo e saúde) x Despesa de pessoal total

---

- 3.** Revisão do Plano de Carreira e Remuneração como solução: alternativas disponíveis

---

- 4.** Impacto regulatório: adequações normativas para um plano de carreira sustentável

---

**A Valorização dos  
Profissionais e seu  
impacto na LRF**

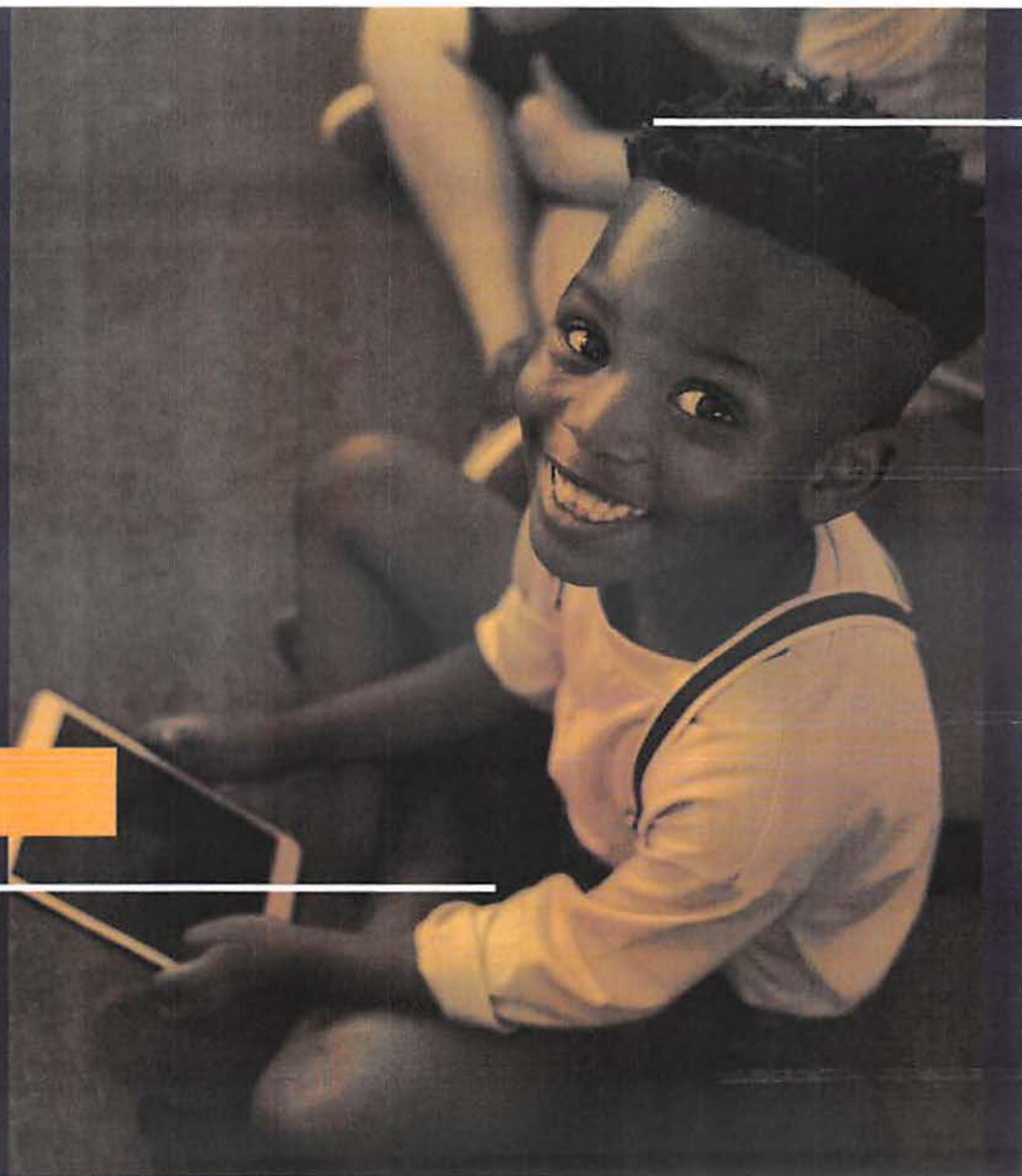

# Evolução no gasto em despesa de pessoal em São Mateus/ES

Evolução anual

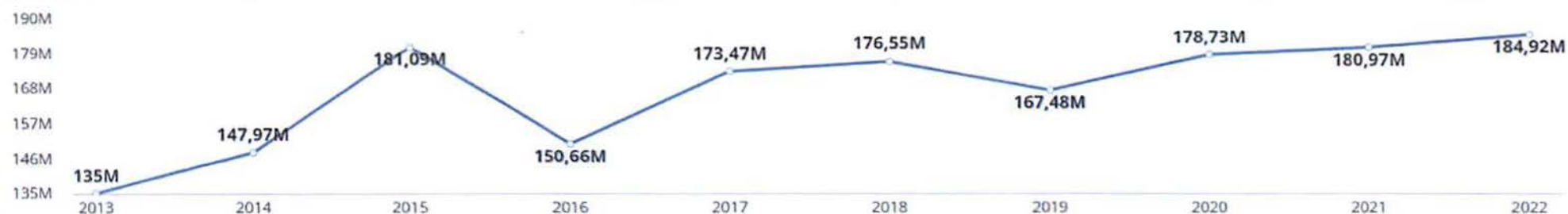

Evolução percentual anual

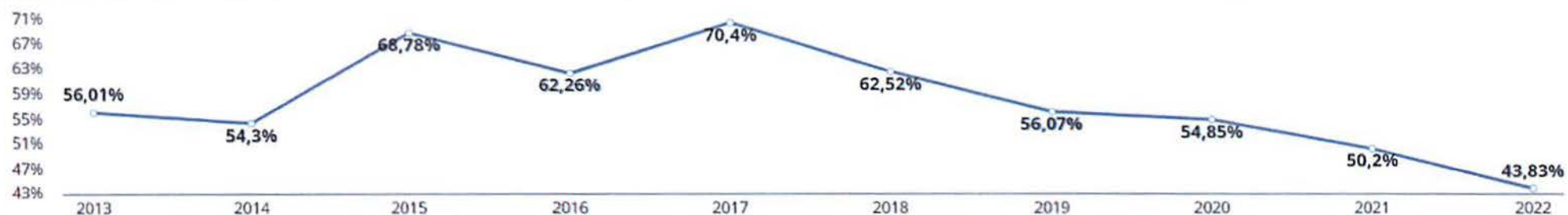

Fonte: Painel de Indicadores. TCE-ES. 2022.

## Projeção de margem para gasto com despesa de pessoal, considerando os limites previstos na LRF

DESPESA	Valores e Percentuais
Despesa de Pessoal 2022 (estimativa)	R\$ 187 milhões*
Receita Corrente Líquida (RCL) 2022 (estimativa)	R\$ 430 milhões
Relação Despesa de pessoal x RCL 2022 (12 meses)	43,53%
<b>Margem para Despesa de Pessoal 2023</b>	<b>R\$ 20 milhões</b>
Receita Corrente Líquida (RCL) 2023 (estimativa)	R\$ 439 milhões
Relação Despesa de pessoal x RCL 2023 (12 meses)	47,29%

\* Já considerando o reajuste na educação (magistério)

Fonte: Equipe da Prefeitura de São Mateus. 2022. Elaborado pelo autor.

# Tabelas de Vencimentos Básicos das Carreiras - Saúde

GRUPO I - MÉDIO - CARGOS: MAQUEIRO, ATENDENTE DE ENFERMAGEM, AUX. DE ANÁLISES CLÍNICAS E AUX. DE ENFERMAGEM

I-A

CLASSE	A	B	C	D	E	F	G	H	I	J
I	799,70	831,69	864,95	899,55	935,54	972,96	1.011,88	1.052,35	1.094,44	1.138,22
II	879,67	914,86	951,45	989,51	1.029,09	1.070,25	1.113,06	1.157,59	1.203,89	1.252,04
III	967,63	1.006,34	1.046,59	1.088,45	1.131,99	1.177,27	1.224,36	1.273,33	1.324,27	1.377,24

GRUPO I - MÉDIO - CARGOS: AGENTE DE CONTROLE E ZONÓSES ATENDENTE DE CONSULTÓRIO DENTÁRIO

I-B

CLASSE	A	B	C	D	E	F	G	H	I	J
I	832,70	866,01	900,65	936,67	974,14	1.013,11	1.053,63	1.095,78	1.139,61	1.185,19
II	915,97	952,61	990,71	1.030,34	1.071,56	1.114,42	1.158,99	1.205,35	1.253,57	1.303,71
III	1.007,57	1.047,87	1.089,78	1.133,38	1.178,71	1.225,86	1.274,89	1.325,89	1.389,93	1.434,08

GRUPO I - MÉDIO - CARGOS: FISCAL DE SAÚDE E SANEAMENTO E MOTORISTA DE AMBULANCIA

I-C

CLASSE	A	B	C	D	E	F	G	H	I	J
I	886,60	922,06	958,95	997,30	1.037,20	1.078,68	1.121,83	1.166,71	1.213,37	1.261,91
II	975,26	1.014,27	1.054,84	1.097,03	1.140,92	1.186,55	1.234,02	1.283,38	1.334,71	1.388,10
III	1.072,79	1.115,70	1.160,33	1.206,74	1.255,01	1.305,21	1.357,42	1.411,72	1.468,19	1.526,91

# Tabelas de Vencimentos Básicos das Carreiras - Saúde

GRUPO I I- TECNICO - CARGOS: TECN. ENFERMAGEM, TEC. ENF. DO TRABALHO, TEC. LAB. DE ANALISES CLINICAS, TEC EM RADIOLOGIA

CLASSE	A	B	C	D	E	F	G	H	I	J
I	1.125,30	1.170,31	1.217,12	1.265,81	1.316,44	1.369,10	1.423,86	1.480,82	1.540,05	1.601,65
II	1.237,83	1.287,34	1.338,84	1.392,39	1.448,09	1.506,01	1.566,25	1.628,90	1.694,06	1.761,82
III	1.361,61	1.416,08	1.472,72	1.531,63	1.592,89	1.656,61	1.722,87	1.791,79	1.863,46	1.937,99

# Tabelas de Vencimentos Básicos das Carreiras

## - Saúde

GRUPO III - SUPERIOR - CARGOS: ENFERMEIRO ESF, ENFERMEIRO PACS, CIRURGIAO DENISTA ESF

III - B

CLASSE	A	B	C	D	E	F	G	H	I	J
I	4.400,00	4.576,00	4.759,04	4.949,40	5.147,38	5.353,27	5.567,40	5.790,10	6.021,70	6.262,57
II	4.840,00	5.033,60	5.234,94	5.444,34	5.662,12	5.888,60	6.124,14	6.369,11	6.623,87	6.888,83
III	5.324,00	5.536,96	5.758,44	5.988,78	6.228,33	6.477,46	6.736,56	7.006,02	7.286,26	7.577,71

GRUPO III - SUPERIOR - CARGOS ESF/PACS: CIRURGIAO DENTISTA, ENFERMEIRO, MEDICO CLINIGO GERAL

III - C

CLASSE	A	B	C	D	E	F	G	H	I	J
I	8.800,00	9.152,00	9.518,08	9.898,80	10.294,76	10.706,55	11.134,81	11.580,20	12.043,41	12.525,14
II	9.680,00	10.067,20	10.469,89	10.888,68	11.324,23	11.777,20	12.248,29	12.738,22	13.247,75	13.777,66
III	10.648,00	11.073,92	11.516,88	11.977,55	12.456,65	12.954,92	13.473,12	14.012,04	14.572,52	15.155,42

# Tabelas de Vencimentos Básicos das Carreiras - Saúde

GRUPO III - SUPERIOR - CARGOS: ADMINISTRADOR HOSPITALAR, ASSISTENTE SOCIAL, FARMACEUTICO, FARMACEUTICO BIOQUIMICO, FISIOTERAPEUTA, FONOAUDILOGO. NUTRICIONISTA, PSICOLOGO, MEDICO VETERINARIO, TERAPEURA OCUPACIONAL, ENFERMEIRO UBS

CIRURGIAO DENTISTA UBS

III -A

CLASSE	A	B	C	D	E	F	G	H	I	J
I	1.683,00	1.750,32	1.820,33	1.893,15	1.968,87	2.047,63	2.129,53	2.214,71	2.303,30	2.395,43
II	1.851,30	1.925,35	2.002,37	2.082,46	2.165,76	2.252,39	2.342,49	2.436,18	2.533,63	2.634,98
III	2.036,43	2.117,89	2.202,60	2.290,71	2.382,34	2.477,63	2.576,73	2.679,80	2.787,00	2.898,47



# Tabelas de Vencimentos Básicos das Carreiras - Saúde

## GRUPO III - SUPERIOR - MEDICO PLANTONISTA

III -C

CLASSE	A	B	C	D	E	F	G	H	I	J
I	5.280,00	1.750,32	1.820,33	1.893,15	1.968,87	2.047,63	2.129,53	2.214,71	2.303,30	2.395,43
II	5.808,00	1.925,35	2.002,37	2.082,46	2.165,76	2.252,39	2.342,49	2.436,18	2.533,63	2.634,98
III	6.388,80	2.117,89	2.202,60	2.290,71	2.382,33	2.477,63	2.576,73	2.679,80	2.786,99	2.898,47

# Tabelas de Vencimentos Básicos das Carreiras - Saúde

GRUPO III - SUPERIOR - CARGOS: MEDICO ANESTESISTA, ANGIOLOGISTA, CARDIOLOGISTA, CIRURGIAO, CIRURGIÃO PLÁSTICO,

MEDICO CLINICO GERAL, DERMATOLOGISTA, MEDICO DO TRABALHO, ENDOCRINOLOGISTA, GERIATRA, GINECOLOGISTA,

GINECOLOGISTA OBSTETRA, INFECTOLOGISTA, NEUROLOGISTA, OFTALMOLOGISTA, ORTOPEDISTA, OTORRINLARINGOLOGISTA

PEDIATRA, PLANTONISTA, PSIQUIATRA, UROLOGISTA, PNEUMOLOGISTA, SANITARISTA

III -C

CLASSE	A	B	C	D	E	F	G	H	I	J
I	1.683,00	1.750,32	1.820,33	1.893,15	1.968,87	2.047,63	2.129,53	2.214,71	2.303,30	2.395,43
II	1.851,30	1.925,35	2.002,37	2.082,46	2.165,76	2.252,39	2.342,49	2.436,18	2.533,63	2.634,98
III	2.036,43	2.117,89	2.202,60	2.290,71	2.382,33	2.477,63	2.576,73	2.679,80	2.786,99	2.898,47

# Tabelas de Vencimentos Básicos das Carreiras - Administrativo

## GRUPO I - FUNDAMENTAL

CLASSE	A	B	C	D	E	F	G	H	I	J
I	768,90	799,66	831,64	864,91	899,50	935,48	972,90	1.011,82	1.052,29	1.094,38
II	845,79	879,62	914,81	951,40	989,45	1.029,03	1.070,19	1.113,00	1.157,52	1.203,82
III	930,39	967,60	1.006,31	1.046,56	1.088,42	1.131,96	1.177,24	1.224,33	1.273,30	1.324,23

# Tabelas de Vencimentos Básicos das Carreiras - Administrativo

## GRUPO II - MÉDIO

II-A										
CLASSE	A	B	C	D	E	F	G	H	I	J
I	799,70	831,69	864,95	899,55	935,54	972,96	1.011,88	1.052,35	1.094,44	1.138,22
II	879,67	914,86	951,45	989,51	1.029,09	1.070,25	1.113,06	1.157,59	1.203,89	1.252,04
III	967,63	1.006,34	1.046,59	1.088,45	1.131,99	1.177,27	1.224,36	1.273,33	1.324,27	1.377,24
II-B										
CLASSE	A	B	C	D	E	F	G	H	I	J
I	832,70	866,01	900,65	936,67	974,14	1.013,11	1.053,63	1.095,78	1.139,61	1.185,19
II	915,97	952,61	990,71	1.030,34	1.071,56	1.114,42	1.158,99	1.205,35	1.253,57	1.303,71
III	1.007,57	1.047,87	1.089,78	1.133,38	1.178,71	1.225,86	1.274,89	1.325,89	1.389,93	1.434,08
II-C										
CLASSE	A	B	C	D	E	F	G	H	I	J
I	886,60	922,06	958,95	997,30	1.037,20	1.078,68	1.121,83	1.166,71	1.213,37	1.261,91
II	975,26	1.014,27	1.054,84	1.097,03	1.140,92	1.186,55	1.234,02	1.283,38	1.334,71	1.388,10
III	1.072,79	1.115,70	1.160,33	1.206,74	1.255,01	1.305,21	1.357,42	1.411,72	1.468,19	1.526,91

# Tabelas de Vencimentos Básicos das Carreiras - Administrativo

## GRUPO III - TÉCNICO

CLASSE	A	B	C	D	E	F	G	H	I	J
I	1.125,30	1.170,31	1.217,12	1.265,81	1.316,44	1.369,10	1.423,86	1.480,82	1.540,05	1.601,65
II	1.237,83	1.287,34	1.338,84	1.392,39	1.448,09	1.506,01	1.566,25	1.628,90	1.694,06	1.761,82
III	1.361,61	1.416,08	1.472,72	1.531,63	1.592,89	1.656,61	1.722,87	1.791,79	1.863,46	1.937,99

## GRUPO IV - SUPERIOR IV - A

CLASSE	A	B	C	D	E	F	G	H	I	J
I	2.310,00	2.402,40	2.498,50	2.598,44	2.702,37	2.810,47	2.922,89	3.039,80	3.161,39	3.287,85
II	2.541,00	2.642,64	2.748,35	2.858,28	2.972,61	3.091,52	3.215,18	3.343,78	3.477,53	3.616,64
III	2.795,10	2.906,90	3.023,18	3.144,10	3.269,87	3.400,67	3.536,69	3.678,16	3.825,29	3.978,30

## GRUPO IV - SUPERIOR IV - B

CLASSE	A	B	C	D	E	F	G	H	I	J
I	3.960,00	4.118,40	4.283,14	4.454,46	4.632,64	4.817,95	5.010,66	5.211,09	5.419,53	5.636,31
II	4.356,00	4.530,24	4.711,45	4.899,91	5.095,90	5.299,74	5.511,73	5.732,20	5.961,49	6.199,95
III	4.791,60	4.983,26	5.182,59	5.389,90	5.605,49	5.829,71	6.062,90	6.305,42	6.557,64	6.819,94

## Tabelas de Vencimentos Básicos das Carreiras - Administrativo

### GRUPO IV - SUPERIOR

CLASSE	A	B	C	D	E	F	G	H	I	J
I	1.683,00	1.750,32	1.820,33	1.893,15	1.968,87	2.047,63	2.129,53	2.214,71	2.303,30	2.395,43
II	1.851,30	1.925,35	2.002,37	2.082,46	2.165,76	2.252,39	2.342,49	2.436,18	2.533,63	2.634,98
III	2.036,43	2.117,89	2.202,60	2.290,71	2.382,33	2.477,63	2.576,73	2.679,80	2.786,99	2.898,47

**A Valorização dos  
Profissionais  
(administrativo e saúde)  
x Despesa de pessoal  
total x Legislação  
trabalhista**

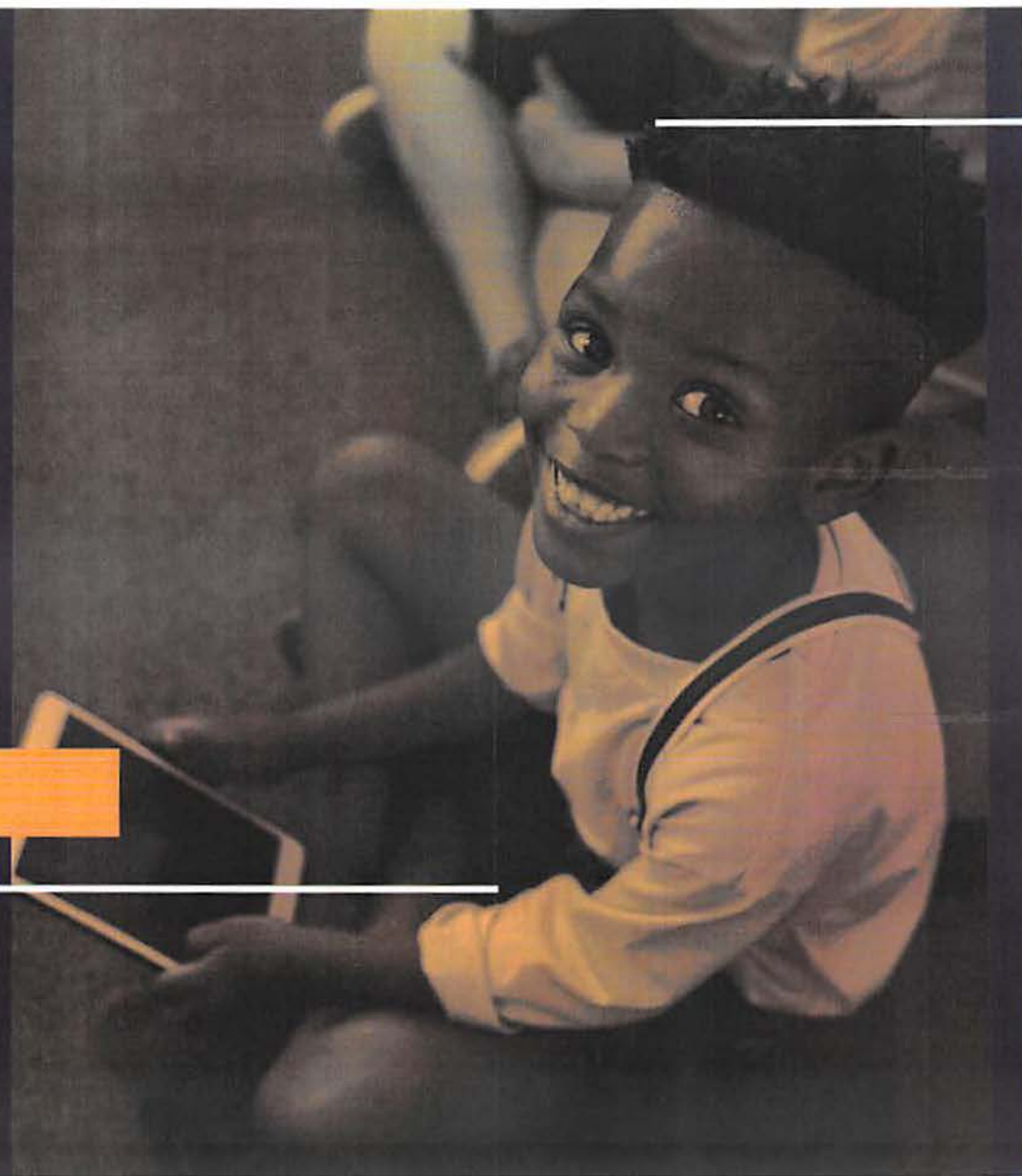

## Dilemas no reajuste dos planos de carreira na saúde e no administrativo

### PARÂMETROS A SOLUCIONAR

Grupos I e II estão com vencimentos básicos abaixo do salário mínimo de 2022: R\$ 1.212,00.

A margem de impacto financeiro da solução não deve ultrapassar R\$ 15 milhões/ano, para garantir a sustentabilidade financeira, considerando a série histórica de aumento de RCL e de despesa com pessoal, em São Mateus/ES.



## Dilemas no reajuste dos planos de carreira na saúde e no administrativo

### PARÂMETROS A SOLUCIONAR

A jurisprudência dos Tribunais Superiores é pacífica de que a remuneração é que precisa ficar acima do salário mínimo. Ou seja, há possibilidade de haver vencimento básico abaixo do salário mínimo nacional.

Os reajustes nas categorias profissionais, grupos e classes com menor exigência formal (requisitos) devem guardar isonomia de tratamento em relação às grupos com maior complexidade de tarefas e requisitos de formação. Assim, não podem se igualar em valores de vencimentos básicos.

# Revisão do Plano de Carreira e Remuneração como solução: alternativas disponíveis

Atividades a serem executadas e monitoradas.

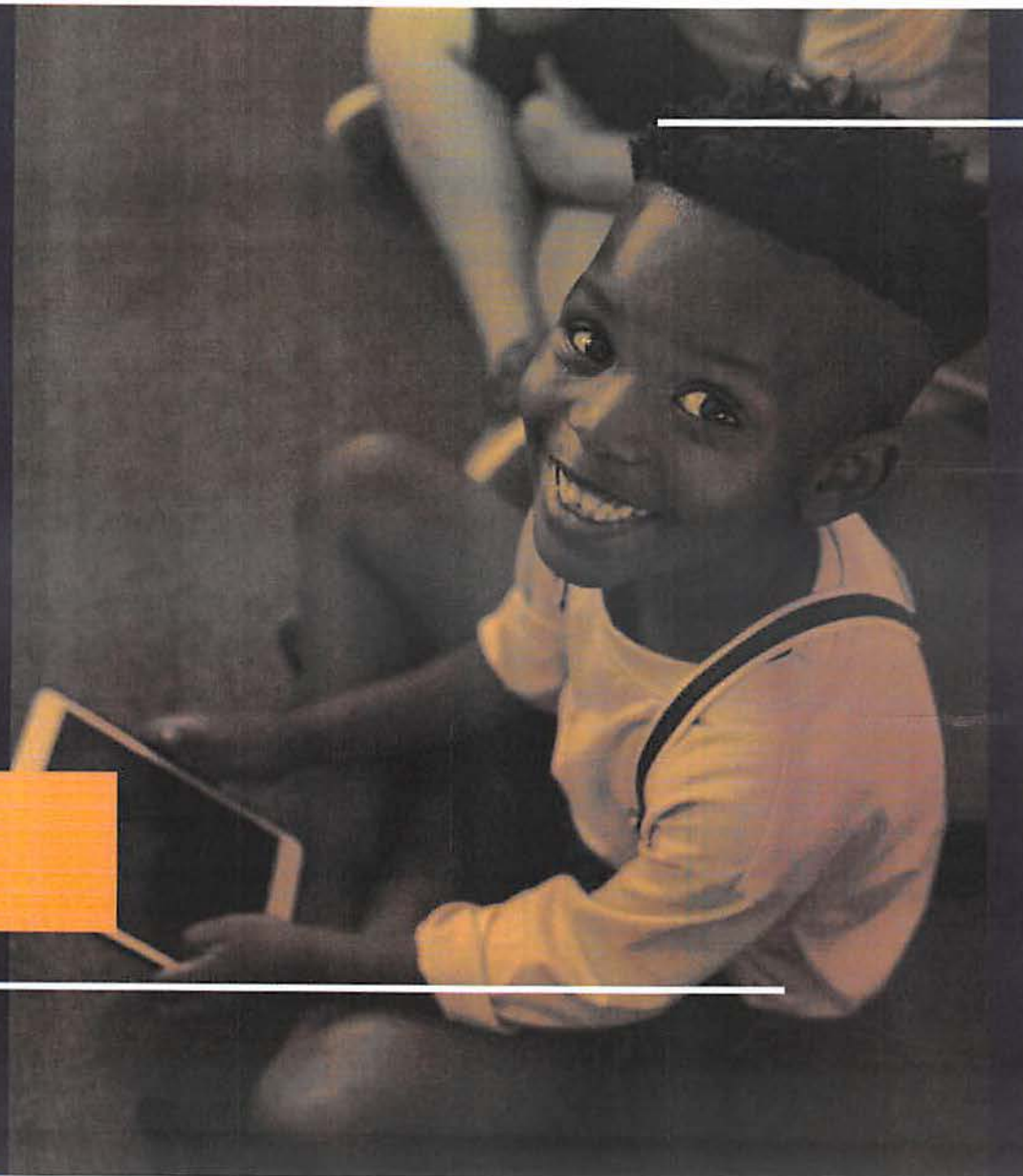

## Método

### Proposta de solução

Projeção de impacto financeiro sobre a folha de pagamento sobre as tabelas, com o reajuste de 5%, a fim de avaliar a capacidade financeira de atendimento sem comprometer a LRF.

Cálculo do impacto financeiro sobre os vencimentos que estão longe do atingimento do salário mínimo, para aproximar por aumento de percentual distintamente dos demais, que já alcançaram.

**Projeção de impacto financeiro sobre a folha de pagamento sobre as tabelas, com o reajuste de 5%, a fim de avaliar a capacidade financeira de atendimento sem comprometer a LRF.**

Gasto total com pessoal (já considerando o reajuste do magistério): R\$ 187.607.188,34

Projeção de gasto total com pessoal (já considerando o reajuste do magistério): R\$ 191.988.802,42

Aumento de aproximadamente R\$ 5 milhões/ano (sem considerar a inflação e revisão de piso de algumas categorias)

Projeção de impacto financeiro sobre a folha de pagamento sobre as tabelas, com o reajuste de 5%,

**O problema de ter grupos com remuneração abaixo do salário mínimo, referente a 2022, permanece.**

**A solução precisa envolver o reajuste com percentual acima de 5% para esses casos, a fim de aproximar o vencimento básico do salário mínimo, para esses grupos.**

Aumento de aproximadamente R\$ 5 milhões/ano (sem considerar a inflação e revisão de piso de algumas categorias)

**Cálculo do impacto financeiro sobre os vencimentos que estão longe do atingimento do salário mínimo, para aproximar por aumento de percentual distintamente dos demais, que já alcançaram.**

<b>DESPESA DE PESSOAL TOTAL</b>	<b>ATUAL (2022)</b>	<b>PROJEÇÃO DE AUMENTO DE 5%</b>	<b>PROJEÇÃO DE VENCIMENTO BÁSICO IGUAL AO SALÁRIO MÍNIMO + % VARIÁVEL DE AUMENTO AOS DEMAIS GRUPOS</b>
	R\$ 187.607.188,34	R\$ 191.988.802,42	R\$ 199.115.970,28
<b>AUMENTO REAL</b>		R\$ 4.381.614,08	R\$ 11.508.790,94
<b>% DESP. PESSOAL X RCL</b>	43,63%	43,87%	45,56%

**Cálculo do impacto financeiro sobre os vencimentos que estão longe do atingimento do salário mínimo, para aproximar por aumento de percentual distintamente dos demais, que já alcançaram.**

JURIDICAMENTE, É DEFENSÁVEL A PROJEÇÃO DE AUMENTO DE 5%, PARA TODOS, POIS A REMUNERAÇÃO DOS SERVIDORES COM OS MENORES VENCIMENTOS BÁSICOS FICA ACIMA DO SALÁRIO MÍNIMO DEFINIDO PARA O EXERCÍCIO DE 2022.

DE TODO MODO, APRESENTAREMOS AS TABELAS COM VENCIMENTOS BÁSICOS QUE SE APROXIMAM AINDA MAIS DO SALÁRIO MÍNIMO, PARA AVALIAÇÃO DO RISCO DE ATINGIMENTO DO LIMITE PRUDENCIAL DA LRF, NO LONGO PRAZO.

Sugestão: aplicar a folha teste com os dois cenários, para confirmar os cálculos, antes de decidir politicamente.

PROJEÇÃO DE AUMENTO  
DE 5%, PARA TODOS

---





# Propostas de Tabelas de Vencimentos Básicos das Carreiras - Saúde

GRUPO I - MÉDIO - CARGOS: MAQUEIRO, ATENDENTE DE ENFERMAGEM, AUX. DE ANÁLISES CLÍNICAS E AUX. DE ENFERMAGEM

I-A										
CLASSE	A	B	C	D	E	F	G	H	I	J
I	839,69	873,27	908,20	944,53	982,31	1.021,61	1.062,47	1.104,97	1.149,17	1.195,13
II	923,65	960,60	999,02	1.038,98	1.080,54	1.123,77	1.168,72	1.215,46	1.264,08	1.314,65
III	1.016,01	1.056,65	1.098,92	1.142,87	1.188,59	1.236,13	1.285,58	1.337,00	1.390,48	1.446,10

GRUPO I - MÉDIO - CARGOS: AGENTE DE CONTROLE E ZONÓSES ATENDENTE DE CONSULTÓRIO DENTÁRIO

I-B										
CLASSE	A	B	C	D	E	F	G	H	I	J
I	874,34	909,31	945,68	983,51	1.022,85	1.063,76	1.106,31	1.150,57	1.196,59	1.244,45
II	961,77	1.143,13	1.188,85	1.236,41	1.285,87	1.337,30	1.390,79	1.446,42	1.504,28	1.564,45
III	1.057,95	1.257,44	1.307,74	1.360,06	1.414,45	1.471,03	1.529,87	1.591,07	1.667,92	1.720,90

GRUPO I - MÉDIO - CARGOS: FISCAL DE SAÚDE E SANEAMENTO E MOTORISTA DE AMBULANCIA

I-C										
CLASSE	A	B	C	D	E	F	G	H	I	J
I	930,93	968,17	1.006,89	1.047,17	1.089,06	1.132,62	1.177,92	1.225,04	1.274,04	1.325,00
II	1.024,02	1.064,98	1.107,58	1.151,89	1.197,96	1.245,88	1.295,72	1.347,54	1.401,45	1.457,50
III	1.126,43	1.171,49	1.218,35	1.267,08	1.317,76	1.370,47	1.425,29	1.482,30	1.541,60	1.603,26

# Propostas de Tabelas de Vencimentos Básicos das Carreiras - Saúde

GRUPO II- TECNICO - CARGOS: TECN. ENFERMAGEM, TEC. ENF. DO TRABALHO, TEC. LAB. DE ANALISES CLINICAS, TEC EM RADIOLOGIA

CLASSE	A	B	C	D	E	F	G	H	I	J
I	1.181,57	1.228,83	1.277,98	1.329,10	1.382,26	1.437,55	1.495,06	1.554,86	1.617,05	1.681,74
II	1.299,72	1.351,71	1.405,78	1.462,01	1.520,49	1.581,31	1.644,56	1.710,34	1.778,76	1.849,91
III	1.633,93	1.699,29	1.767,26	1.837,95	1.911,47	1.987,93	2.067,45	2.150,14	2.236,15	2.325,59

# Propostas de Tabelas de Vencimentos Básicos das Carreiras - Saúde

GRUPO III - SUPERIOR - CARGOS: ENFERMEIRO ESF, ENFERMEIRO PACS, CIRURGIAO DENISTA ESF

III -B

CLASSE	A	B	C	D	E	F	G	H	I	J
I	4.620,00	4.804,80	4.996,99	5.196,87	5.404,75	5.620,94	5.845,77	6.079,60	6.322,79	6.575,70
II	5.082,00	5.285,28	5.496,69	5.716,56	5.945,22	6.183,03	6.430,35	6.687,57	6.955,07	7.233,27
III	5.590,20	5.813,81	6.046,36	6.288,21	6.539,74	6.801,33	7.073,39	7.356,32	7.650,57	7.956,60

GRUPO III - SUPERIOR - CARGOS ESF/PACS: CIRURGIAO DENTISTA, ENFERMEIRO, MEDICO CLINIGO GERAL

III - C

CLASSE	A	B	C	D	E	F	G	H	I	J
I	9.240,00	9.609,60	9.993,98	10.393,74	10.809,49	11.241,87	11.691,55	12.159,21	12.645,58	13.151,40
II	10.164,00	10.570,56	10.993,38	11.433,12	11.890,44	12.366,06	12.860,70	13.375,13	13.910,14	14.466,54
III	11.180,40	11.627,62	12.092,72	12.576,43	13.079,49	13.602,67	14.146,77	14.712,64	15.301,15	15.913,20

# Propostas de Tabelas de Vencimentos Básicos das Carreiras - Saúde

GRUPO III - SUPERIOR - CARGOS: ADMINISTRADOR HOSPITALAR, ASSISTENTE SOCIAL, FARMACEUTICO, FARMACEUTICO BIOQUIMICO, FISIOTERAPEUTA, FONOAUDILOGO. NUTRICIONISTA, PSICOLOGO, MEDICO VETERINARIO, TERAPEURA OCUPACIONAL, ENFERMEIRO UBS CIRURGIAO DENTISTA UBS

III -A

CLASSE	A	B	C	D	E	F	G	H	I	J
I	1.767,15	1.837,84	1.911,35	1.987,80	2.067,32	2.150,01	2.236,01	2.325,45	2.418,47	2.515,21
II	1.943,87	2.021,62	2.102,48	2.186,58	2.274,05	2.365,01	2.459,61	2.557,99	2.660,31	2.766,73
III	2.138,25	2.223,78	2.312,73	2.405,24	2.501,45	2.601,51	2.705,57	2.813,79	2.926,34	3.043,40

# Propostas de Tabelas de Vencimentos Básicos das Carreiras - Saúde

GRUPO III - SUPERIOR - MEDICO  
PLANTONISTA

III -C

CLASSE	A	B	C	D	E	F	G	H	I	J
I	5.544,00	5.765,76	5.996,39	6.236,25	6.485,70	6.745,12	7.014,93	7.295,53	7.587,35	7.890,84
II	6.098,40	6.342,34	6.596,03	6.859,87	7.134,27	7.419,64	7.716,42	8.025,08	8.346,08	8.679,92
III	6.708,24	6.976,57	7.255,63	7.545,86	7.847,69	8.161,60	8.488,06	8.827,59	9.180,69	9.547,92

# Proposta de Tabelas de Vencimentos Básicos das Carreiras - Saúde

GRUPO III - SUPERIOR - CARGOS: MEDICO ANESTESISTA, ANGIOLOGISTA, CARDIOLOGISTA, CIRURGIAO, CIRURGIÃO PLÁSTICO,

MEDICO CLINIGO GERAL, DERMATOLOGISTA, MEDICO DO TRABALHO, ENDOCRINOLOGISTA, GERIATRA, GINECOLOGISTA,

GINECOLOGISTA OBSTETRA, INFECTOLOGISTA, NEUROLOGISTA, OFTALMOLOGISTA, ORTOPEDISTA, OTORRINLARINGOLOGISTA

PEDIATRA, PLANTONISTA, PSIQUIATRA, UROLOGISTA, PNEUMOLOGISTA, SANITARISTA

III -C

CLASSE	A	B	C	D	E	F	G	H	I	J
I	1.767,15	1.837,84	1.911,35	1.987,80	2.067,32	2.150,01	2.236,01	2.325,45	2.418,47	2.515,21
II	1.943,87	2.021,62	2.102,48	2.186,58	2.274,05	2.365,01	2.459,61	2.557,99	2.660,31	2.766,73
III	2.138,25	2.223,78	2.312,73	2.405,24	2.501,45	2.601,51	2.705,57	2.813,79	2.926,34	3.043,40

## Propostas de Tabelas de Vencimentos Básicos das Carreiras - Administrativo

### GRUPO I - FUNDAMENTAL

CLASSE	A	B	C	D	E	F	G	H	I	J
I	807,35	839,64	873,22	908,15	944,48	982,26	1.021,55	1.062,41	1.104,91	1.149,10
II	888,08	923,60	960,55	998,97	1.038,93	1.080,48	1.123,70	1.168,65	1.215,40	1.264,01
III	976,91	1.015,99	1.056,63	1.098,89	1.142,85	1.188,56	1.236,10	1.285,55	1.336,97	1.390,45

# Propostas de Tabelas de Vencimentos Básicos das Carreiras - Administrativo

## GRUPO II - MÉDIO

II-A										
CLASSE	A	B	C	D	E	F	G	H	I	J
I	839,69	873,27	908,20	944,53	982,31	1.021,61	1.062,47	1.104,97	1.149,17	1.195,13
II	923,65	960,60	999,02	1.038,98	1.080,54	1.123,77	1.168,72	1.215,46	1.264,08	1.314,65
III	1.016,01	1.056,65	1.098,92	1.142,87	1.188,59	1.236,13	1.285,58	1.337,00	1.390,48	1.446,10
II-B										
CLASSE	A	B	C	D	E	F	G	H	I	J
I	874,34	909,31	945,68	983,51	1.022,85	1.063,76	1.106,31	1.150,57	1.196,59	1.244,45
II	961,77	1.000,24	1.040,25	1.081,86	1.125,13	1.170,14	1.216,94	1.265,62	1.316,25	1.368,90
III	1.057,95	1.100,27	1.144,28	1.190,05	1.237,65	1.287,16	1.338,64	1.392,19	1.447,88	1.505,79
II-C										
CLASSE	A	B	C	D	E	F	G	H	I	J
I	930,93	968,17	1.006,89	1.047,17	1.089,06	1.132,62	1.177,92	1.225,04	1.274,04	1.325,00
II	1.024,02	1.064,98	1.107,58	1.151,89	1.197,96	1.245,88	1.295,72	1.347,54	1.401,45	1.457,50
III	1.126,43	1.171,49	1.218,35	1.267,08	1.317,76	1.370,47	1.425,29	1.482,30	1.541,60	1.603,26



# Propostas de Tabelas de Vencimentos Básicos das Carreiras - Administrativo

## GRUPO III - TÉCNICO

CLASSE	A	B	C	D	E	F	G	H	I	J
I	1.181,57	1.228,83	1.277,98	1.329,10	1.382,26	1.437,55	1.495,06	1.554,86	1.617,05	1.681,74
II	1.299,72	1.351,71	1.405,78	1.462,01	1.520,49	1.581,31	1.644,56	1.710,34	1.778,76	1.849,91
III	1.429,69	1.486,88	1.546,35	1.608,21	1.672,54	1.739,44	1.809,01	1.881,38	1.956,63	2.034,90

## GRUPO IV - SUPERIOR

### IV - A

CLASSE	A	B	C	D	E	F	G	H	I	J
I	2.425,50	2.522,52	2.623,42	2.728,36	2.837,49	2.950,99	3.069,03	3.191,79	3.319,46	3.452,24
II	2.668,05	2.774,77	2.885,76	3.001,19	3.121,24	3.246,09	3.375,93	3.510,97	3.651,41	3.797,47
III	2.934,86	3.052,25	3.174,34	3.301,31	3.433,37	3.570,70	3.713,53	3.862,07	4.016,55	4.177,21

## GRUPO IV - SUPERIOR

### IV - B

CLASSE	A	B	C	D	E	F	G	H	I	J
I	4.158,00	4.324,32	4.497,29	4.677,18	4.864,27	5.058,84	5.261,20	5.471,64	5.690,51	5.918,13
II	4.573,80	4.756,75	4.947,02	5.144,90	5.350,70	5.564,73	5.787,32	6.018,81	6.259,56	6.509,94
III	5.031,18	5.232,43	5.441,72	5.659,39	5.885,77	6.121,20	6.366,05	6.620,69	6.885,52	7.160,94

# Propostas de Tabelas de Vencimentos Básicos das Carreiras - Administrativo

## GRUPO IV - SUPERIOR

### CLASS

E	A	B	C	D	E	F	G	H	I	J
I	1.767,15	1.837,84	1.911,35	1.987,80	2.067,32	2.150,01	2.236,01	2.325,45	2.418,47	2.515,21
II	1.943,87	2.021,62	2.102,48	2.186,58	2.274,05	2.365,01	2.459,61	2.557,99	2.660,31	2.766,73
III	2.138,25	2.223,78	2.312,73	2.405,24	2.501,45	2.601,51	2.705,57	2.813,79	2.926,34	3.043,40

PROJEÇÃO DE VENCIMENTO  
BÁSICO IGUAL AO SALÁRIO  
MÍNIMO + PERCENTUAL  
VARIÁVEL DE AUMENTO AOS  
DEMAIS GRUPOS

# Propostas de Tabelas de Vencimentos Básicos das Carreiras - Saúde

GRUPO I - MÉDIO										
I-A										
CLASSE	A	B	C	D	E	F	G	H	I	J
I	1.212,35	1.260,84	1.311,27	1.363,72	1.418,27	1.475,00	1.534,00	1.595,36	1.659,18	1.725,55
II	1.333,58	1.386,92	1.442,40	1.500,10	1.560,10	1.622,50	1.687,40	1.754,90	1.825,10	1.898,10
III	1.466,93	1.525,60	1.586,63	1.650,09	1.716,10	1.784,74	1.856,13	1.930,38	2.007,59	2.087,89
GRUPO I - MÉDIO										
I-B										
CLASSE	A	B	C	D	E	F	G	H	I	J
I	1.260,84	1.311,27	1.363,72	1.418,27	1.475,00	1.534,00	1.595,36	1.659,18	1.725,55	1.794,57
II	1.386,92	1.442,40	1.500,10	1.560,10	1.622,50	1.687,40	1.754,90	1.825,10	1.898,10	1.974,02
III	1.525,60	1.586,63	1.650,09	1.716,10	1.784,74	1.856,13	1.930,38	2.007,59	2.087,89	2.171,41

# Propostas de Tabelas de Vencimentos Básicos das Carreiras - Saúde

GRUPO I - MÉDIO										
I-C										
CLASSE	A	B	C	D	E	F	G	H	I	J
I	1.336,49	1.389,95	1.445,55	1.503,37	1.563,50	1.626,04	1.691,09	1.758,73	1.829,08	1.902,24
II	1.470,14	1.528,94	1.590,10	1.653,71	1.719,85	1.788,65	1.860,19	1.934,60	2.011,99	2.092,47
III	1.617,14	1.681,83	1.749,10	1.819,06	1.891,83	1.967,50	2.046,20	2.128,05	2.213,17	2.301,70
GRUPO II - TÉCNICO										
CLASSE	A	B	C	D	E	F	G	H	I	J
I	1.536,96	1.598,44	1.662,38	1.728,87	1.798,03	1.869,95	1.944,75	2.022,54	2.103,44	2.187,58
II	1.690,66	1.758,29	1.828,62	1.901,76	1.977,83	2.056,95	2.139,22	2.224,79	2.313,78	2.406,33
III	1.859,71	1.934,10	2.011,46	2.091,92	2.175,60	2.262,62	2.353,13	2.447,25	2.545,14	2.646,95
GRUPO III - SUPERIOR										
III - B										
CLASSE	A	B	C	D	E	F	G	H	I	J
I	4.620,00	4.804,80	4.996,99	5.196,87	5.404,75	5.620,94	5.845,77	6.079,60	6.322,79	6.575,70
II	5.082,00	5.285,28	5.496,69	5.716,56	5.945,22	6.183,03	6.430,35	6.687,57	6.955,07	7.233,27
III	5.590,20	5.813,81	6.046,36	6.288,21	6.539,74	6.801,33	7.073,39	7.356,32	7.650,57	7.956,60

# Propostas de Tabelas de Vencimentos Básicos das Carreiras - Saúde

GRUPO III - SUPERIOR										
III - C										
CLASSE	A	B	C	D	E	F	G	H	I	J
I	9.240,00	9.609,60	9.993,98	10.393,74	10.809,49	11.241,87	11.691,55	12.159,21	12.645,58	13.151,40
II	10.164,00	10.570,56	10.993,38	11.433,12	11.890,44	12.366,06	12.860,70	13.375,13	13.910,14	14.466,54
III	11.180,40	11.627,62	12.092,72	12.576,43	13.079,49	13.602,67	14.146,77	14.712,64	15.301,15	15.913,20
JORNADA DE TRABALHO - 20 HORAS SEMANAIS										
GRUPO III - SUPERIOR										
III - A										
CLASSE	A	B	C	D	E	F	G	H	I	J
I	2.200,00	2.288,00	2.379,52	2.474,70	2.573,69	2.676,64	2.783,70	2.895,05	3.010,85	3.131,29
II	2.420,00	2.516,80	2.617,47	2.722,17	2.831,06	2.944,30	3.062,07	3.184,55	3.311,94	3.444,41
III	2.662,00	2.768,48	2.879,22	2.994,39	3.114,16	3.238,73	3.368,28	3.503,01	3.643,13	3.788,86
JORNADA DE TRABALHO - 24 HORAS SEMANAIS										
GRUPO III - SUPERIOR - MEDICO PLANTONISTA										
III - C										
CLASSE	A	B	C	D	E	F	G	H	I	J
I	5.544,00	5.765,76	5.996,39	6.236,25	6.485,70	6.745,12	7.014,93	7.295,53	7.587,35	7.890,84
II	6.098,40	6.342,34	6.596,03	6.859,87	7.134,27	7.419,64	7.716,42	8.025,08	8.346,08	8.679,92
III	6.708,24	6.976,57	7.255,63	7.545,86	7.847,69	8.161,60	8.488,06	8.827,59	9.180,69	9.547,92

# Propostas de Tabelas de Vencimentos Básicos das Carreiras - Saúde

JORNADA DE TRABALHO - 04 HORAS SEMANAIS										
GRUPO III - SUPERIOR: MEDICO CLINICO GERAL										
III - C										
CLASSE	A	B	C	D	E	F	G	H	I	J
I	1.767,15	1.837,84	1.911,35	1.987,80	2.067,32	2.150,01	2.236,01	2.325,45	2.418,47	2.515,21
II	1.943,87	2.021,62	2.102,48	2.186,58	2.274,05	2.365,01	2.459,61	2.557,99	2.660,31	2.766,73
III	2.138,25	2.223,78	2.312,73	2.405,24	2.501,45	2.601,51	2.705,57	2.813,79	2.926,34	3.043,40

# Propostas de Tabelas de Vencimentos Básicos das Carreiras - Administrativo

<b>GRUPO I - FUNDAMENTAL</b>										
CLASSE	A	B	C	D	E	F	G	H	I	J
I	1.212,17	1.260,66	1.311,08	1.363,53	1.418,07	1.474,79	1.533,78	1.595,13	1.658,94	1.725,30
II	1.333,39	1.386,72	1.442,19	1.499,88	1.559,88	1.622,27	1.687,16	1.754,65	1.824,83	1.897,83
III	1.466,76	1.525,43	1.586,45	1.649,91	1.715,90	1.784,54	1.855,92	1.930,16	2.007,36	2.087,66
<b>GRUPO II - MÉDIO</b>										
<b>II-A</b>										
CLASSE	A	B	C	D	E	F	G	H	I	J
I	1.260,73	1.311,16	1.363,60	1.418,15	1.474,87	1.533,87	1.595,22	1.659,03	1.725,39	1.794,41
II	1.386,80	1.442,27	1.499,96	1.559,96	1.622,36	1.687,25	1.754,74	1.824,93	1.897,93	1.973,85
III	1.525,47	1.586,49	1.649,95	1.715,94	1.784,58	1.855,97	1.930,20	2.007,41	2.087,71	2.171,22
<b>II-B</b>										
CLASSE	A	B	C	D	E	F	G	H	I	J
I	1.312,75	1.365,26	1.419,87	1.476,67	1.535,73	1.597,16	1.661,05	1.727,49	1.796,59	1.868,45
II	1.444,03	1.501,79	1.561,86	1.624,33	1.689,31	1.756,88	1.827,15	1.900,24	1.976,25	2.055,30
III	1.588,43	1.651,97	1.718,05	1.786,77	1.858,24	1.932,57	2.009,88	2.090,27	2.173,88	2.260,84



# Propostas de Tabelas de Vencimentos Básicos das Carreiras - Administrativo

II-C										
CLASSE	A	B	C	D	E	F	G	H	I	J
I	1.397,72	1.453,63	1.511,78	1.572,25	1.635,14	1.700,55	1.768,57	1.839,31	1.912,88	1.989,40
II	1.537,50	1.599,00	1.662,96	1.729,48	1.798,65	1.870,60	1.945,42	2.023,24	2.104,17	2.188,34
III	1.691,25	1.758,90	1.829,26	1.902,43	1.978,53	2.057,67	2.139,98	2.225,57	2.314,60	2.407,18
GRUPO III - TÉCNICO										
CLASSE	A	B	C	D	E	F	G	H	I	J
I	1.507,90	1.568,22	1.630,95	1.696,18	1.764,03	1.834,59	1.907,98	1.984,30	2.063,67	2.146,21
II	1.658,69	1.725,04	1.794,04	1.865,80	1.940,44	2.018,05	2.098,77	2.182,73	2.270,03	2.360,84
III	1.824,56	1.897,54	1.973,44	2.052,38	2.134,47	2.219,85	2.308,65	2.400,99	2.497,03	2.596,91
GRUPO IV - SUPERIOR										
IV - A										
CLASSE	A	B	C	D	E	F	G	H	I	J
I	2.425,50	2.522,52	2.623,42	2.728,36	2.837,49	2.950,99	3.069,03	3.191,79	3.319,46	3.452,24
II	2.668,05	2.774,77	2.885,76	3.001,19	3.121,24	3.246,09	3.375,93	3.510,97	3.651,41	3.797,47
III	2.934,86	3.052,25	3.174,34	3.301,31	3.433,37	3.570,70	3.713,53	3.862,07	4.016,55	4.177,21
GRUPO IV - SUPERIOR										
IV - B										
CLASSE	A	B	C	D	E	F	G	H	I	J
I	4.158,00	4.324,32	4.497,29	4.677,18	4.864,27	5.058,84	5.261,20	5.471,64	5.690,51	5.918,13
II	4.573,80	4.756,75	4.947,02	5.144,90	5.350,70	5.564,73	5.787,32	6.018,81	6.259,56	6.509,94
III	5.031,18	5.232,43	5.441,72	5.659,39	5.885,77	6.121,20	6.366,05	6.620,69	6.885,52	7.160,94

# Obrigado!

---

**Leomir Ferreira de Araujo**

Mestre em Administração Pública

Coordenador de Normatização e Apoio Técnico ao Fundeb e ao Salário-Educação do FNDE

# Referências bibliográficas

---

Brasil. Ministério da Educação. **Secretaria de Articulação com os Sistemas de Ensino Planos de carreira e remuneração**: contribuições para a elaboração e a revisão de planos de carreira e remuneração dos profissionais da educação escolar básica pública / Organizado por Sérgio Roberto Gomes de Souza. -- Brasília: MEC/SASE, 2016. 88 p.

**SIOPE.**

**Tribunal de Contas do Estado do Espírito Santo. Painel de Indicadores. 2021.**